Základní škola a Mateřská škola Nový Jičín, Jubilejní 3,
příspěvková organizace
http://www.zsjubilejni.cz, tel.: 556 708 066, e-mail: skola@zsjubilejni.cz

Výroční zpráva

ředitele školy

Školní rok 2017/2018

Pracoviště Jubilejní 3

Pracoviště Dlouhá 56

1. Základní údaje, charakteristika školy:

a) **Základní škola a Mateřská škola Nový Jičín, Jubilejní 3, příspěvková organizace**
Škola s právní subjektivitou od 1. 1. 1993
Datum zařazení do sítě škol 21. 3. 1996
IZO 102232822

b) Na základě usnesení 12. zasedání Zastupitelstva města Nového Jičína konaného dne 1. 7. 2004 byla k 1. 9. 2005 zrušena příspěvková organizace Základní škola Nový Jičín, Bohuslava Martinů 4 a příspěvková organizace Základní škola Nový Jičín, Dlouhá 56.

c) Tímto usnesením (bod c) přešla veškerá práva a závazky zrušovaných příspěvkových organizací na přejímající příspěvkovou organizaci Základní škola Nový Jičín, Jubilejní 3, ke dni 1. 9. 2005.

d) Od školního roku 2011/12 vyučujeme podle vlastního Školního vzdělávacího programu již ve všech ročnících.

e) K 1. 2. 2014 byla v budově odloučeného pracoviště naší školy Dlouhá 56 zřízena Mateřská škola s celkovou kapacitou 100 dětí ve čtyřech odděleních. Název školy se k tomuto datu změnil na Základní škola a Mateřská škola Nový Jičín, Jubilejní 3, příspěvková organizace.
K datu 1. 2. 2014 bylo otevřeno jedno oddělení MŠ pro 25 dětí, k 1. 9. 2014 pak bylo do zbývajících tří oddělení přemístěno 75 dětí z odloučeného pracoviště Trlicova 8 při MŠ Trojlístek Nový Jičín, Máchova 62, příspěvková organizace. Toto pracoviště na ul. Trlicova 8 k 1. 9. 2014 zaniklo.

Organizační struktura školy

vedoucí pracovníci

od 1. 9. 2017 do 31. 8. 2018

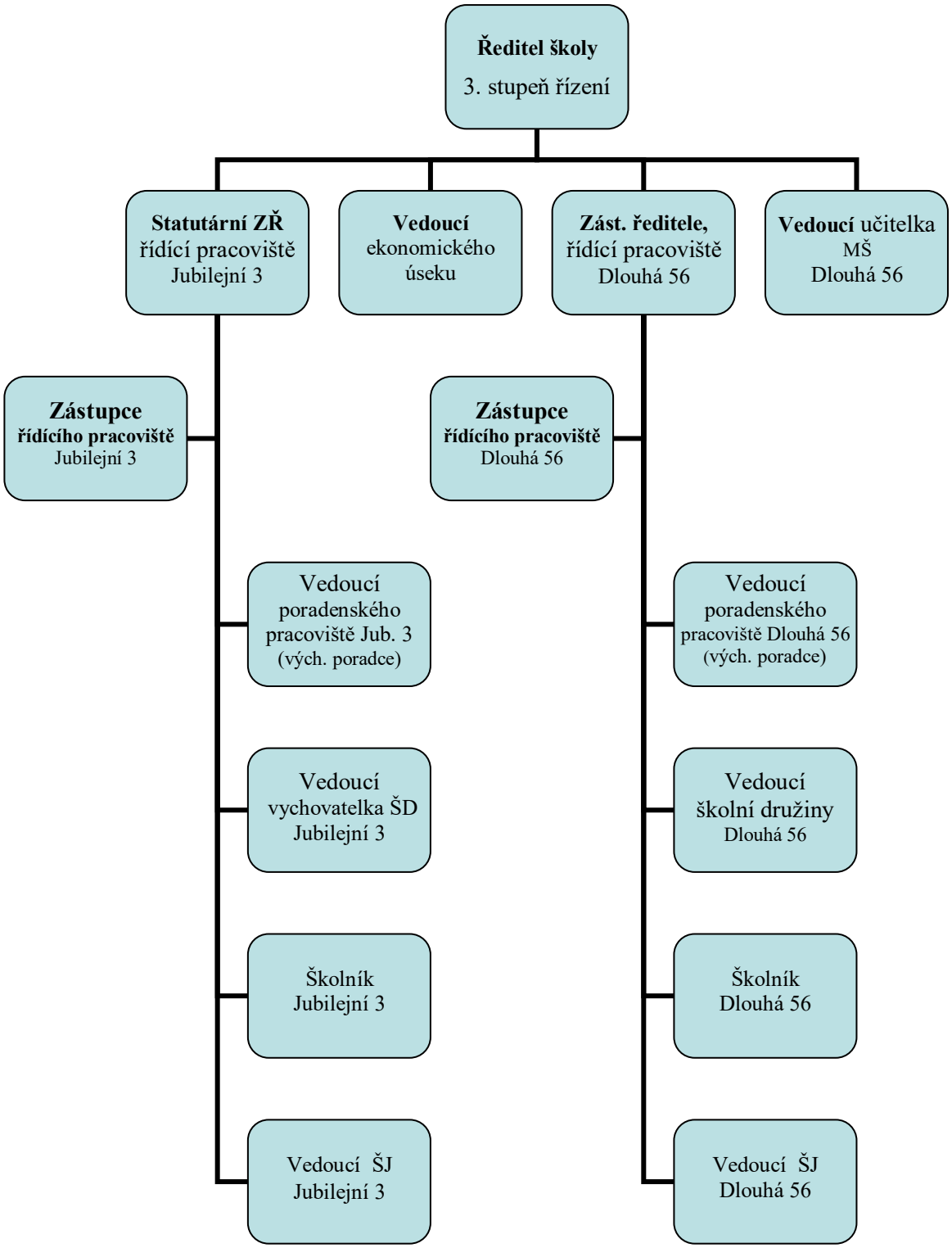

Vedoucí pracovníci a jejich kompetence

1. Ředitel školy – vedoucí zaměstnanec podle zákona 262/2006 Sb. (Zákoník práce), **3. stupeň řízení**. **Statutární orgán**, přímo řídí vedoucí zaměstnance na 2. a 1. stupni řízení - statutárního zástupce ředitele školy I (řídícího pracoviště Jubilejní 3), statutární zástupkyni ředitele II (řídící pracoviště Dlouhá 56), vedoucí ekonomického úseku a vedoucí učitelku Mateřské školy.

2. Statutární zástupce ředitele I, řídící (vedoucí) pracoviště Jubilejní 3 – vedoucí zaměstnanec a **1. zástupce statutárního orgánu**, **2. stupeň řízení**. Přímo řídí a kontroluje práci dalších zaměstnanců – svého zástupce, vedoucí poradenského pracoviště (výchovná poradkyně), vedoucí vychovatelku školní družiny, školníka a vedoucí školní jídelny. V součinnosti se svým zástupcem organizuje, řídí a kontroluje práci všech podřízených zaměstnanců na pracovišti Jubilejní 3 a dává jim k tomu závazné pokyny.

3. Statutární zástupce ředitele II, řídící (vedoucí) odloučeného pracoviště Dlouhá 56 – vedoucí zaměstnanec a **2. zástupce ředitele**, **2. stupeň řízení**. Přímo řídí a kontroluje práci dalších zaměstnanců – svého zástupce, vedoucího poradenského pracoviště (výchovný poradce), vedoucí školní družiny, školníka a vedoucí školní jídelny. V součinnosti se svým zástupcem organizuje, řídí a kontroluje práci všech podřízených zaměstnanců na pracovišti Dlouhá 56 a dává jim k tomu závazné pokyny.

4. Zástupce řídícího (vedoucího) pracoviště Jubilejní 3 – zástupce vedoucího zaměstnance (statutárního zástupce I), **1. stupeň řízení.** Řídí práci podřízených zaměstnanců, v součinnosti se svým přímým nadřízeným organizuje, řídí a kontroluje práci všech pedagogických pracovníků na pracovišti Jubilejní 3 a dává jim k tomu závazné pokyny.

5. Zástupce řídícího (vedoucího) pracoviště Dlouhá 56 – zástupce vedoucího zaměstnance (statutárního zástupce II), **1. stupeň řízení**. Řídí práci podřízených zaměstnanců, v součinnosti se svým přímým nadřízeným organizuje, řídí a kontroluje práci všech pedagogických pracovníků na pracovišti Dlouhá 56 a dává jim k tomu závazné pokyny.

6. Vedoucí ekonomického úseku – vedoucí zaměstnanec, **1. stupeň řízení**. Řídí práci podřízených zaměstnanců - účetní a hospodářky.

7. Vedoucí učitelka MŠ na odloučeném pracovišti Dlouhá 56 – vedoucí zaměstnanec, **1. stupeň řízení**. Řídí práci podřízených zaměstnanců - učitelky a ostatní pracovníky.

8. Výchovný poradce – vedoucí poradenského pracoviště Jubilejní 3 – řídí a kontroluje práci jiných zaměstnanců a dává jim k tomuto účelu závazné pokyny - koordinuje práci pedagogických pracovníků v rámci „školního poradenského pracoviště" – psychologa, preventisty sociálně patologických jevů, učitele VPU + ostatní zainteresované učitele.

9. Výchovný poradce – vedoucí poradenského pracoviště Dlouhá 56 – řídí a kontroluje práci jiných zaměstnanců a dává jim k tomu účelu závazné pokyny - koordinuje práci pedagogických pracovníků v rámci „školního poradenského pracoviště" – psychologa, preventisty sociálně patologických jevů, učitele VPU + ostatní zainteresované učitele.

10. Vedoucí vychovatelka školní družiny na pracovišti Dlouhá 56. Organizuje, řídí a kontroluje práci jiných zaměstnanců a dává jim k tomu účelu závazné pokyny – dvě vychovatelky na pracovišti Dlouhá 56.

11. **Vedoucí vychovatelka** školní družiny na pracovišti Jubilejní 3. Organizuje, řídí a kontroluje práci jiných zaměstnanců a dává jim k tomu účelu závazné pokyny – tři vychovatelky školní družiny na pracovišti Jubilejní 3.

12. **Vedoucí školní jídelny** na pracovišti **Jubilejní 3**. Organizuje, řídí a kontroluje práci jiných zaměstnanců a dává jim k tomu účelu závazné pokyny. Řídí a kontroluje práci deseti podřízených zaměstnanců – administrativní pracovnici, vedoucí kuchařku a 8 kuchařek (vč. pomocných).

13. **Vedoucí školní jídelny** na pracovišti **Dlouhá 56.** Organizuje, řídí a kontroluje práci jiných zaměstnanců a dává jim k tomu účelu závazné pokyny. Řídí a kontroluje práci jedenácti podřízených zaměstnanců – administrativní pracovnici, vedoucí kuchařku, 7 kuchařek (vč. pomocných), výdejčí stravy a řidiče pro rozvoz stravy.

14. **Školník** na pracovišti **Jubilejní 3.** Organizuje, řídí a kontroluje práci jiných zaměstnanců a dává jim k tomu účelu závazné pokyny - 5 uklízeček.

15. **Školník** na pracovišti **Dlouhá 56.** Organizuje, řídí a kontroluje práci jiných zaměstnanců a dává jim k tomu účelu závazné pokyny - 4 uklízečky.

Počty žáků celkem – šk. rok 2017/2018:

ZŠ a MŠ NJ, Jubilejní 3, p. o. - celkový počet žáků (ke 30. 6. 2017)					
Ročník:	Pracoviště:	Tříd:	Žáků:	Ø	ŠD
1. – 9. r.	Jubilejní 3	16	338	21,13	105
	Dlouhá 56	10	232	23,2	85
Celkem		26	570	44,33	190

Rozbor hospodaření – organizace celkem (stav k 31. 12. 2017)

Účet	Název účtu	Rozpočet roční v Kč	Skutečnost k 31. 12. 2017 v Kč	Rozdíl mezi rozpočtem a čerpáním v Kč	% plnění	Index 2017/2016 za sledované období
501	Spotřeba materiálu	6 115 744,00	5 836 125,60	279 618,40	95,43	103,17
502	Spotřeba energie	4 345 640,00	3 765 670,94	579 969,06	86,65	92,23
511	Opravy a udržování	1 417 100,00	1 333 420,02	83 679,98	94,09	48,67
512	Cestovné	45 000,00	46 999,00	-1 999,00	104,44	136,02
518	Ostatní služby	1 590 080,00	1 850 672,23	-260 592,23	116,39	98,60
521	Mzdové náklady	27 443 150,00	27 681 062,00	-237 912,00	100,87	112,08
524	Soc. a zdrav. pojištění	9 295 613,00	9 277 523,50	18 089,50	99,81	112,28
525	Jiné sociální pojištění	108 930,00	110 227,00	-1 297,00	101,19	110,58
527	Zákonné sociál. náklady	629 204,00	609 817,53	19 386,47	96,92	138,67
531	Silniční daň	3 000,00	2 160,00	840,00	72,00	100,00
541	Smluvní pokuty a úrok z prodlení		1 396,00	-1 396,00		
549	Jiné ostatní náklady	719 140,00	748 088,58	-28 948,58	104,03	104,39
551	Odpisy DNM a DHM	901 620,00	901 978,00	-358,00	100,04	100,61
558	Náklady z drobného dl. majetku	806 210,00	964 062,01	-157 852,01	119,58	117,49
5..	Náklady projektu Zkvalitňování vzdělávání na ZŠ a MŠ (1. platba)	1 114 773,00	634 260,50	480 512,50	56,90	
5..	Náklady projektu Poskytování bezplatné stravy….	56 052,99	16 012,00	40 040,99	28,57	
	NÁKLADY CELKEM	**54 591 256,99**	**53 779 474,91**	**811 782,08**	**98,51**	**106,86**
602	Tržby z prodeje služeb	8 390 900,00	8 046 731,58	344 168,42	95,90	99,40
603	Pronájmy	190 800,00	249 156,45	-58 356,45	130,59	97,79
646	Výnosy z prodeje DHM kromě pozemků		1 152,00	-1 152,00		
648	Čerpání FO	0,00	80 000,00	-80 000,00		
648	Čerpání RF	0,00	97 664,75	-97 664,75		
649	Jiné ostatní výnosy	410 000,00	820 438,22	-410 438,22	200,11	103,92
662	Úroky	0,00	6 887,02	-6 887,02		1 275,33
672	Transfery na provoz, vč. údržby, energie	7 811 550,00	7 259 191,39	552 358,61	92,93	82,72
672	Transfer ze SR	36 617 181,00	36 567 981,00	49 200,00	99,87	112,45
672	Transfer z EU (1. platba)	1 114 773,00	634 260,50	480 512,50	56,90	
672	Transfer KÚ	56 052,99	16 012,00	40 040,99	28,57	
	VÝNOSY CELKEM	**54 591 256,99**	**53 779 474,91**	**811 782,08**	**98,51**	**105,74**
	HOSP. VÝSLEDEK	**0,00**	**0,00**	**0,00**		**0,00**

Rozbor hospodaření – organizace celkem (stav k 30. 6. 2018)

Účet	Název účtu	Rozpočet roční v Kč	Skutečnost k 30. 6. 2018 v Kč	Rozdíl mezi rozpočtem a čerpáním v Kč	% plnění	Index 2018/2017 za sledované období
501	Spotřeba materiálu	6 171 910,00	3 383 377,24	2 788 532,76	54,82	104,59
502	Spotřeba energie	4 107 260,00	1 956 018,46	2 151 241,54	47,62	95,46
511	Opravy a udržování	7 726 570,00	501 133,73	7 225 436,27	6,49	390,76
512	Cestovné	50 000,00	38 124,00	11 876,00	76,25	98,77
518	Ostatní služby	1 899 000,00	1 295 758,56	603 241,44	68,23	102,00
521	Mzdové náklady	31 053 600,00	15 155 784,00	15 897 816,00	48,81	118,05
524	Soc. a zdrav. pojištění	10 461 608,00	5 064 781,00	5 396 827,00	48,41	118,44
525	Jiné sociální pojištění	129 180,00	65 914,00	63 266,00	51,02	117,30
527	Zákonné sociál. náklady	709 999,00	300 394,04	409 604,96	42,31	112,09
531	Silniční daň	3 000,00	2 205,00	795,00	73,50	102,08
549	Jiné ostatní náklady	728 910,00	401 042,14	327 867,86	55,02	112,64
551	Odpisy DNM a DHM	911 730,00	455 862,00	455 868,00	50,00	103,40
558	Náklady z drobného dl. majetku	490 021,00	74 533,17	415 487,83	15,21	53,71
5..	Náklady projektu Zkvalitňování vzdělávání na ZŠ a MŠ	1 857 955,00	569 158,00	1 288 797,00		166,40
5..	Náklady projektu Poskytování bezplatné stravy….	56 052,99	25 318,00	30 734,99		
	NÁKLADY CELKEM	**66 356 795,99**	**29 289 403,34**	**37 067 392,65**	**44,14**	**115,13**
602	Tržby z prodeje služeb	8 358 520,00	4 766 083,59	3 592 436,41	57,02	104,43
603	Pronájmy	200 000,00	178 591,13	21 408,87	89,30	144,50
648	čerpání FO	0,00	0,00	0,00		0,00
648	čerpání RF	750 000,00	0,00	750 000,00		
649	Jiné ostatní výnosy	740 000,00	803 471,32	-63 471,32	108,58	109,05
662	Úroky	10 000,00	5 312,76	4 687,24		635,40
672	Transfery na provoz, vč. údržby, energií	13 054 570,00	3 515 611,00	9 538 959,00	26,93	103,16
672	Transfer ze SR	41 329 698,00	19 997 953,76	21 331 744,24	48,39	118,34
672	Transfer z EU	1 857 955,00	569 158,00	1 288 797,00		166,40
672	Transfer KÚ	56 052,99	27 384,50	28 668,49		
	VÝNOSY CELKEM	**66 356 795,99**	**29 863 566,06**	**36 493 229,93**	**45,00**	**114,18**
	HOSP. VÝSLEDEK	**0,00**	**574 162,72**	**-574 162,72**		**80,34**

V Novém Jičíně dne 10. 10. 2018

Mgr. Ladislav Gróf,
ředitel školy

Zhodnocení práce ZO organizace při ZŠ a MŠ Jubilejní 3 za školní rok 2017/2018

ZO organizace společně s ředitelem školy upravovala Kolektivní smlouvu i Zásady FKSP ke spokojenosti zúčastněných stran.

Na schůzích ZO organizace řešila aktuální vývoj dění ve školství. Schvalovala změny ve FKSP i Kolektivní smlouvě a domlouvala se na akcích pro zaměstnance naší školy.

Z fondu FKSP se dle zásad hradilo následující:

- Příspěvky na stravování
- Vybavení do sboroven
- Předvánoční posezení - setkání s důchodci
- Oslava Dne učitelů
- Permanentky ve výši 1000,- Kč
- Dary dle zásad FKSP

Mgr. Simona Drgová

Výroční zpráva za školní rok 2017 / 2018

Příloha č. 1

pracoviště Jubilejní 3

a) Charakteristika školy – pracoviště Jubilejní 3

Základní škola Nový Jičín, Jubilejní 3 se stala školou s právní subjektivitou od 1. 1. 1993. Na návrh zřizovatele MěÚ Nový Jičín byly od 1. 9. 2005 sloučeny tři sídlištní školy v jeden právní celek. Nástupnickou školou se stala ZŠ Jubilejní 3. K tomuto datu byla vyřazena ze sítě škol Základní škola Nový Jičín, Dlouhá 56 a Základní škola Nový Jičín, Bohuslava Martinů 4. Tyto školy se staly se součástí Základní školy Nový Jičín, Jubilejní 3. Ve školním roce 2006/2007 již neprobíhala výuka na pracovišti Bohuslava Martinů 4, jediným odloučeným pracovištěm je až do současnosti Dlouhá 56. Z části budovy pracoviště Dlouhá byla v průběhu roku 2013 vytvořena mateřská škola, která byla otevřena 1. února 2014. V současné době má čtyři oddělení. Stala se součástí naší školy. Tím se změnil i název na Základní a Mateřská škola Nový Jičín, Jubilejní 3, příspěvková organizace.

V síti škol jsme byli zařazeni od 1. 8. 2003 jako škola s rozšířenou výukou tělesné výchovy. Od 1. 9. 2003 byla v 6. ročníku zavedena rozšířená výuka tělesné výchovy se zaměřením na basketbal chlapců a lehkou atletiku děvčat. Pro malý zájem ze strany děvčat byla výuka lehké atletiky po čtyřech letech ukončena.

Základní škola Nový Jičín, Bohuslava Martinů 4 byla zaměřena také na rozšířenou výuku tělesné výchovy, ovšem se zaměřením na lední hokej. Přesunem žáků z pracoviště Bohuslava Martinů 4 na pracoviště Jubilejní 3 získala také tuto rozšířenou výuku.

S přechodem na Školní vzdělávací program ZŠ Jubilejní se staly tyto tělovýchovné předměty volitelnými předměty. Od školního roku 2010/2011 docházelo k postupnému útlumu této výuky. Hlavní příčinou je stále se snižující počet žáků se zájmem o aktivní sportovní vyžití, ale i neochota ostatních základních škol uvolnit děti pro tuto výuku. Ve školním roce 2014/2015 byla výuka basketbalu i ledního hokeje jako volitelných předmětů ukončena.

V září 2014 byla dokončena celková vnější rekonstrukce budov obou pracovišť – zateplení objektů, výměna oken, generální rekonstrukce střech aj. Do roku 2015 přešly ještě některé terénní úpravy v okolí budov. Ty byly ukončeny o prázdninách 2015. Ve školním roce 2017/2018 byla projekčně připravována celková rekonstrukce tělocvičen školy. Vlastní rekonstrukce začala v srpnu 2018.

Ve školním roce 2017/2018 mělo pracoviště zřízeno tyto odborné učebny:

- učebnu informatiky s 32 počítači PC (z toho 1 učitelský a 1 server)
- učebnu informatiky s 22 počítači PC (z toho 1 učitelský a 1 server)
- odbornou pracovnu přírodopisu
- odbornou pracovnu fyziky
- odbornou pracovnu výtvarné výchovy
- odbornou pracovnu chemie
- chemickou laboratoř
- dvě jazykové učebny
- učebnu pro práci s dětmi s vývojovými poruchami učení
- dvě školní dílny (dřevodílnu a kovodílnu)
- dvě tělocvičny
- fitcentrum
- školní hřiště
- botanické oddělení

- školní skleník
- učebnu hudební výchovy s nahrávacím studiem
- školní kuchyňku s jídelnou
- sedm heren školní družiny, které byly využity jako kmenové učebny, dvě tělocvičny a jednu učebna, která slouží jako keramická dílna.
- školní knihovnu

K významným změnám došlo o prázdninách před zahájením školního roku 2009/2010, kdy byly zcela zrekonstruovány obě počítačové učebny. Každá byla vybavena novými počítači a moderní audiovizuální technikou (interaktivní tabulí, projektory). Interaktivní tabule byly doplněny také ve dvou jazykových učebnách a dvou učebnách prvního stupně. Nové jsou i učebny přírodopisu a hudební výchovy. Ve školním roce 2008/2009 byla z vlastních prostředků zrekonstruována učebna fyziky. Pro další zkvalitnění výuky se škola zapojila ve školním roce 2010/2011 do operačního programu Vzdělávání pro konkurenceschopnost, v prioritní ose Počáteční vzdělávání. Náš projekt dostal název Učíme se interaktivně. V rámci tohoto projektu bylo vybudováno informační prostředí umožňující učitelům uplatnit elektronické výukové materiály v průběhu výuky v deseti předmětech. Tento projekt byl ukončen 31. ledna 2012 a ihned na něj navázal ze stejného operačního programu projekt Modernizace výuky s obdobným zaměřením na vytváření elektronických výukových materiálů. V rámci tohoto projektu se podařilo dovybavit všechny třídy 1. stupně na pracovišti Jubilejní 3 interaktivními tabulemi a další moderní didaktickou technikou. Tento projekt byl úspěšně ukončen k 31. červenci 2014. V průběhu roku 2014/2015 byla díky dotačním prostředkům z projektu „Moderněji v odborných učebnách“ zcela rekonstruována odborná pracovna chemie a chemická laboratoř, z vlastních prostředků se nám podařilo nově vytvořit odbornou učebnu humanitních předmětů. Ke konci školního roku 2017/2018 tak pracoviště Jubilejní 3 mělo 18 zrekonstruovaných a nově vybavených učeben a odborných pracoven. V tomto školním roce jsme se zaměřili na rekonstrukci elektroinstalace a vybudování bezbariérového sociálního zařízení.

Celkový počet žáků k 30. 9. 2017	333
Počet tříd 1. stupně	10
Počet tříd 2. stupně	6
Počet oddělení školní družiny	5

Pracoviště umožňuje žákům smysluplně trávit svůj volný čas mimo vyučování návštěvou různých kroužků, což je nejúčinnější způsob předcházení negativním jevům. Jsou to kroužky hudební (hra na flétnu), sportovní (vybíjená, florbal, sportovní hry, pohoda), výtvarné (keramika), anglického jazyka, matematické a všeobecně zaměřené (kluci a holky v akci, šikovné ruce). Ve školním roce 2017/2018 se do šestnácti kroužků zapojilo celkem 230 žáků. Kroužky vedou pedagogové naší školy.

Škola pořádá a výrazně podporuje také mnoho dalších akcí mimo vyučování. Jsme si vědomi, že tyto akce přispívají k lepší komunikaci mezi učiteli a žáky, stejně jako podněcují vzájemné poznání a tím i pozitivně ovlivňují školní klima. Výčet a charakteristika nejdůležitějších akcí je v bodě h.

Nedílnou součástí našeho vzdělávacího programu je také účast ve sportovních a vědomostních soutěžích, olympiádách a na přehlídkách. Systematicky pracujeme s talentovanými žáky, v našem případě zvláště pohybově nadanými, maximálně je podporujeme v jejich schopnostech. Pracoviště dosáhlo opakovaně významných úspěchů ve sportovních soutěžích. Jsme velmi rádi, že máme takové žáky, kteří se významně podílejí na reprezentaci školy i města a jsou příkladným vzorem pro další děti a kamarády.

Nejvýznamnější úspěchy žáků našeho pracoviště

1. místo v okresním kole vybíjené (otevřená kategorie), 1. místo v krajském kole a deváté místo v republikovém finále
1. místo v okresním kole florbalu ČEPS CUP
1. místo v okresním kole házené děvčat, 3. místo v krajském finále
2. místo v okresním finále házené chlapců kategorie H4
3. místo v okresním finále Poháru rozhlasu kategorie H3
3. místo v okresním kole basketbalu kategorie H4
3. místo v okresním kole florbalu kategorie H3
4. místo v okresním finále vybíjené dívek
4. místo v okresním kole dopravní soutěže mladých cyklistů

Ve vědomostních soutěžích žáci našeho pracoviště dosáhli většinou průměrných výsledků.

b) Přehled učebních plánů

Výuka probíhala ve všech ročnících podle Školního vzdělávacího programu Základní školy Nový Jičín, Jubilejní 3, zpracovaného podle RVP ZV.

c) Rámcový popis personálního zabezpečení činnosti školy

Provozní zaměstnanci:

9 pracovnic školní jídelny (1 vedoucí a 8 kuchařek)
6 provozních zaměstnanců (1 školník a 5 uklízeček)
2 THP (ekonomka, hospodářka)

Věková struktura provozních zaměstnanců:

do 20 let	0
21 – 30 let	0
31 – 40 let	1
41 – 50 let	6
nad 50 let	10
důchodce	0

Pedagogičtí pracovníci:

23 učitelů
4 vychovatelky školní družiny
1 školní psycholog
3 asistentky pedagoga
1 speciální pedagog

Věková struktura pedagogických pracovníků (počet) fyzicky

do 20 let	0
21 – 30 let	1
31 – 40 let	5
41 – 50 let	12
nad 50 let	12
důchodce	2

Odborná a pedagogická způsobilost

Dosažené vzdělání	Přepočtený počet pracovníků	
	na 1. stupni ZŠ	na 2. stupni ZŠ
Učitelství pro 1. stupeň ZŠ	9,91	0,09
Učitelství pro 2. stupeň ZŠ	1,13	10,96
Speciální pedagogika		
Vysokoškolské pedagogické pro jiný typ školy		
DPS Vysokoškolské nepedagog.		
bez DPS		
Středoškolské pedagogické		
nepedagogické		
Celkem:	11,95	11,05

Výuka cizích jazyků

Od školního roku 2013/2014 se žáci nově povinně učí dva cizí jazyky – v našem případě anglický jazyk v 1. - 9. ročníku a německý nebo ruský jazyk v 6. až 9. ročníku.

Dosažené vzdělání	Přepočtený počet úvazků učitelů cizích jazyků					
	na 1. stupni ZŠ			na 2. stupni ZŠ		
	JA	JN	XX	JA	JN	RJ
vysokoškolské s aprobací cizího jazyka	0,54			0,68	0,36	0,36
bakalářské s aprobací cizího jazyka						
akreditovaný jazykový kurs	0,55			0,40		0,09
bez cizojazyčného vzdělání	0,13			0,13		
vysokoškolské nepedagogické státní jazyková zkouška						
akreditovaný jazykový kurs						
bez cizojazyčného vzdělání						
středoškolské - státní jazyková zkouška						
akreditovaný jazykový kurs						
bez cizojazyčného vzdělání						
celkem:	1,22			1,22	0,36	0,45

výchovné poradenství
Počet výchovných poradců na pracovišti: 1
Získané vzdělání: výchovné poradenství – studium VŠ
vzdělávací kurz „Volba povolání“
vzdělávací kurz ke specifickým poruchám

metodik prevence
Počet školních metodiků prevence na pracovišti: 1
Získané vzdělání: VŠ aprobace M - F
Kurzy: kurzy pořádané KVIC a PPP, studium k výkonu specializačních činností v rozsahu 250 hodin

ICT koordinátoři
Počet ICT koordinátorů na pracovišti: 1
Získané vzdělání: VŠ aprobace M - F, studium k výkonu specializačních činností v rozsahu 250 hodin – koordinace v oblasti informačních a komunikačních technologií.

Školní psycholog
Přepočtený počet na pracovišti: 0,25
Získané vzdělání: VŠ magisterské – obor psychologie

Školní speciální pedagog
Přepočtený počet na pracovišti: 0,23
Získané vzdělání: VŠ magisterské – obor speciální pedagogika

Koordinátor environmentální výchovy
Počet koordinátorů environmentální výchovy na pracovišti: 1
Získané vzdělání: VŠ aprobace M - Př
Kurzy: kurzy pořádané KVIC a PPP, studium k výkonu specializačních činností v rozsahu 250 hodin.

d) Údaje o zápisu k povinné školní docházce

Naše pracoviště Jubilejní 3 se snaží získat dobrou pověst mezi rodiči aktivitami, které směřují k rodičům budoucích prvňáčků. Vlastní zápis probíhá také formou soutěží dětí.

Dlouholetá je i spolupráce s mateřskými školami. Děti předškolního věku se přicházejí podívat na výuku do 1. tříd a učitelé podávají informace rodičům v mateřských školách. V roce 2017/2018 jsme na základě zájmu rodičů pokračovali v klubu „Předškoláček“. V druhé polovině dubna a květnu se pravidelně setkávali budoucí žáci prvních tříd a jejich rodiče s učiteli a vychovatelkami školní družiny, plnili zábavné úkoly, vyzkoušeli si uvolňovací cviky atd…. Klub Předškoláček přispěl k lepší komunikaci mezi učiteli a rodiči, děti se seznámily se školním prostředím. Podle závěrečné ankety byli rodiče s klubem velmi spokojeni.

K 1. 9. 2018 do dvou prvních tříd nastoupilo 45 dětí, z nich mělo patnáct odloženou školní docházku.

Počet zapsaných žáků pro rok 2017/ 2018:

Zápis do 1. ročníku pro škol. rok 2017 / 2018	celkem
Celkový počet dětí, které se dostavily k zápisu	55
Počet žádostí o odklad školní docházky	8
Poprvé u zápisu	40
Žáci přicházející po odkladu	15

Ve srovnání se školním rokem 2016/2017 se počet zapsaných dětí pro školní rok 2017/2018 výrazně zvýšil (o 11 žáků), počet žádostí o odklad školní docházky zůstal stejný. Do začátku školního roku 2017/2018 se počet žáků v 1. ročníku snížil o dva žáky (plnění povinné školní docházky v zahraničí).

e) Údaje o výsledcích vzdělávání žáků

Pro školu je nezbytná zpětná vazba, i když měření výsledků vzdělávání je značně problematické, protože záleží nejen na práci učitele, ale samozřejmě i na úrovni žáků ve třídě. Pro porovnání výsledků vzdělávání v paralelních třídách je na škole zaveden systém srovnávacích prověrek z českého jazyka a matematiky.

Ke zkvalitňování práce učitelů přispívají také vzájemné hospitace a hospitační činnost vedení školy.

V tomto školním roce ukončilo povinnou školní docházku 38 žáků 9. ročníku Podle nám dostupných informací nastoupilo 31 žáků na čtyřleté maturitní studium, (4 na gymnázia, 24 na státní odborné školy a 3 na soukromé odborné školy) a 7 žáků na tříleté studium učebních oborů ve státních odborných školách. Stoprocentně přesné údaje o počtu přijatých žáků na konkrétní školy, vzhledem ke změnám v právních předpisech, nejsou známy. Dvě žákyně ze 7. ročníku odešly na víceleté gymnázium.

Přehled o výsledcích vzdělávání žáků

ročník	počet žáků	prospěl	neprospěl	neklasifikován
1.	34	34	0	
2.	39	38	1	
3.	41	41	0	
4.	47	47	0	
5.	38	38	0	
celkem	199	198	1	
6.	46	46	0	
7.	25	25	0	
8.	28	28	0	
9.	38	38	0	
celkem	137	137	0	
celkem škola	**336**	**335**	**1**	

Z celkového počtu 336 žáků k 30. červnu 2018 neprospěl jeden žák. Další tři žáci nebyli klasifikováni pro jejich dlouhodobý pobyt v zahraničí. Nikdo z nich nekonal komisionální zkoušku. Opravné zkoušky v přípravném týdnu nevykonal úspěšně jeden žák.

Zvláště ve vyšších ročnících je vysoké procento žáků s dostatečnými známkami. V některých třídách se jedná až o polovinu žáků. Na slabší žáky, u nichž se často jedná o kombinaci negativního postoje ke škole, nepodnětného domácího prostředí a slabšího intelektu, je třeba i v příštím školním roce zaměřit pozornost.

f) Údaje o prevenci sociálně patologických jevů

Negativní jevy na škole a jejich řešení

Řešeny byly problémy kázně, krádeže, šikany, agresivity, záškoláctví, ničení majetku a kouření žáků. Řešilo se také rizikového chování žáků na prvním a druhém stupni, vztahy mezi žáky v osmých třídách a deváté třídě. S výsledky šetření byli seznámeni rodiče. Pokud byly závažnější negativní jevy prokázány, žákům byla udělena výchovná opatření. V průběhu školního roku bylo zaznamenáno několik situací, které se týkaly výchovných problémů na škole. Byly podchyceny a řešeny. Byla to zejména:

- agresivita mezi spolužáky
- kyberšikana mezi spolužáky
- nevhodné chování žáků k vyučujícím
- neomluvená absence
- nekázeň ve výuce
- nevhodné chování mezi spolužáky
- vulgární vyjadřování
- pozdní příchody do školy

Společnou snahou všech zainteresovaných pedagogických pracovníků bylo vše ihned řešit, nic neodkládat nebo zakrývat. Negativních jevů obecně ve společnosti přibývá, objevují se nové (kyberšikana). V řešení těchto problémů napomáhal také školní psycholog.

Hodnocení prevence negativních jevů

Primární prevence negativních jevů je v naší škole postavena především na práci s rizikovými faktory. Sem patří hlavně zdravé sebevědomí, schopnost vytvářet zdravé vztahy, přiměřeně komunikovat, mít vlastní zdravé hodnoty a jiné. Ve všech těchto oblastech působil na žáky celý pedagogický sbor ZŠ, a to jak v průběhu vyučování, tak v rámci mimoškolních aktivit (viz bod h).

Na začátku školního roku byl vypracován pro obě pracoviště Minimální preventivní program, který byl postupně plněn. V září byli žáci seznámeni s náplní práce školního metodika prevence (dále jen ŠMP) na schůzce žákovské samosprávy, třídní učitelé informovali žáky na třídnických hodinách, s jakými problémy se mohou na ŠMP obracet. Důležité informace pro žáky i rodiče byly umístěny i na nástěnce, aby je mohli sledovat také rodiče. Během školního roku žáci využívali jen výjimečně konzultační hodiny, většinou se obrátili na ŠMP okamžitě, když potřebovali pomoc. Někteří využili také e-mail.

V rámci vyučování (přírodověda, výchova ke zdraví, chemie aj.) byli žáci informováni o zdravém životním stylu, o primární a sekundární protidrogové prevenci a o prevenci sociálně patologických jevů.

Formou dotazníků a sociometrického měření byly zmapovány některé třídy na prvním i druhém stupni (třídy třetí, páté, sedmé a osmá třída). Bylo zjištěno ubližování mladším spolužákům, pomluvy a hanlivé oslovování, ničení majetku, odmítání některých žáků, krádež, problémy s napadáním při cestě do školy a ze školy, záškoláctví a kouření. Zlepšování vztahů mezi žáky se stalo základem práce třídních učitelů.

Poradenský preventivní tým, jehož členy byli školní metodik prevence, výchovný poradce, školní psycholog a dva zástupci 1. stupně ZŠ, se scházel jednou za tři týdny. Ve školním roce 2017/2018 byla práce v této oblasti komplikována dlouhodobou nepřítomností výchovného poradce.

Byly řešeny problémy vyjmenované v předcházejícím odstavci. Preventivní tým přispěl ke zlepšení vzájemné komunikace mezi pedagogy a k pružnějšímu řešení negativních jevů na škole.

Některé akce školy, které přispívají k prevenci:

* účast žáků s třídními učiteli na Slavnostech města Nového Jičína
* protidrogový vlak
* sportovní turnaje a soutěže
* vědomostní soutěže
* Den Země
* preventivní programy realizované PPP Nový Jičín (Bezpečné chování na internetu, Pravda a omyly o kouření, Pravda a omyly o drogách)
* besedy s příslušníky městské policie s žáky 1. stupně věnované dopravní výchově a činnosti policie
* školní výlety
* sběrové akce (papír, elektro)
* pomoc starších žáků při zajišťování akcí pořádaných školní družinou a zápisu do prvních tříd

Přehled o výsledcích chování žáků

Chování:	velmi dobré	uspokojivé	neuspokojivé
1. stupeň	198	1	0
2. stupeň	126	8	3
Celkem:	336	9	3

Výchovně vzdělávací projekty realizované ve škole

Vyhlašovatel (EU, MŠMT, jiné instituce* vlastní projekty), aktivity **	Číslo	Název projektu	Počet zapojených žáků
vlastní	4	Předškoláček	34
vlastní	3	Den Země	322
Sdružení Hájenka	3	Environmentální výchova	165

* kraj. střediska služeb, občanské sdružení (Tereza, VITA aj.), OSF, AISIS aj.
** číslo dané oblasti (aktivity), do které je projekt tematicky zařazen:
1 - Prevence patologických jevů 3 - Ekologie
2 - Sport, volný čas 4 – Jiné

Environmentální výchova

Environmentální výchova byla v tomto školním roce realizována průběžně v rámci osnov na 1. i na 2. stupni. Vedle začleňování environmentální výchovy do vyučovacích hodin probíhala výchova žáků také formou dalších aktivit:
* v říjnu a dubnu se uskutečnil sběr starého papíru, celkem vybráno 11180 kg
* ve výtvarné výchově žáci malovali plakáty s tematikou ochrany životního prostředí
* u příležitosti oslav Dne Země žáci provedli úklid vycházkových tras na Skalkách, Kojetíně a Lamberku
* v průběhu roku probíhaly v jednotlivých předmětech na 1. i 2. stupni projekty s ekologickou tématikou
* ve spolupráci s občanským sdružením „Hájenka“, byly do výukových programů (listopad – červen) zapojeny všechny třídy prvního stupně, proběhly tyto ekologické programy – „Za lesními strašidýlky“, „Od ovečky ke svetru“, „Co se skrývá pod hladinou“, Expedice Modrá planeta“, Není zač, jsem rozkladač.“

Dařilo se nám v projektu Recyklohraní. Projekt prohlubuje znalosti dětí v oblasti recyklace a ochrany životního prostředí, žáci sběrem přispívají k ochraně životního prostředí.) Z certifikátu enviromentálního vyúčtování společnosti ASKETOL vyplynulo, že naši žáci např. odevzdali 183 kg baterií a 368 tonerů.

Ve školním roce 2017/2018 se škola zapojila do Ekosoutěže pořádané SVČ Fokus. Naši žáci nasbírali 1361 nepoužitelných elektrospotřebičů

Škola je vybavena boxy na sběr papíru a plastů. Jsou dostupné na chodbách všem žákům. Všechny boxy jsou dobře využívány.

Výuka volitelných předmětů

Ve školním roce 2017/ 2018 byla výuka volitelných předmětů realizována v 6. až 9. ročníku následovně:

Předmět - ročník	Počet skupin	Počet žáků
Informatika 6	1	13
Práce s technickými materiály 6	1	17
Sportovní hry 6	1	16
Informatika 7	1	14
Sportovní hry 7	1	11
Práce s technickými matriály 8	1	10
Informatika 8	1	18
Práce s technickými materiály 9	1	11
Sportovní hry 9	1	27

Nepovinné předměty

Předmět	Počty žáků	
	1. pololetí	2. pololetí
Vývojové poruchy učení	11	10

Výuka náboženství je společná pro obě pracoviště ZŠ Jubilejní, v tomto školním roce ji navštěvovali tři žáci z našeho pracoviště.

Volba povolání

Garantem výchovy k volbě povolání je na naší škole výchovná poradkyně, která rovněž absolvovala kurz sociálních dovedností k této problematice. Vzhledem k její dlouhodobé pracovní nepřítomnosti v tomto školním roce zajišťovali tyto činnosti třídní učitelé devátých tříd, vyučující suplující výuku a zástupce ředitele. Ve školním roce 2017 / 2018 byla realizována výchova k volbě povolání v 8. ročníku prostřednictvím předmětu pracovní činnosti. Žáci deváté třídy navštívili v měsíci září Úřad práce v Novém Jičíně – integrované poradenské středisko pro volbu povolání. Dostali nové informace o přijímacím řízení a přehledu SŠ v České republice.

Ve výuce předmětu volba povolání je využito spolupráce s vyučujícími, ve zpracovaném plánu je zahrnut i způsob začlenění vymezených obsahových okruhů do odpovídajících předmětů i do dalších vzdělávacích aktivit jednotlivých ročníků.

Pravidelně jsou žákům promítány videokazety s nahrávkami instruktáže jednotlivých profesí, které zapůjčuje Úřad práce. Vycházející žáci dostali zdarma z Úřadu práce publikaci Atlas školství – informaci o studiu na středních školách v celém Moravskoslezském kraji. Tím je dána i důležitost spolupráce s touto institucí.

Žáci 8. ročníku se v říjnu v rámci výuky zúčastnili akce „Gemma“, kde se prezentují střední školy našeho regionu. Žáci 9. třídy tuto akci navštívili individuálně. Žáci osmých tříd absolvovali přehlídku technických profesí (Řemeslo má zlaté dno), konanou v Kopřivnici. Ve škole bylo žákům obou devátých tříd i jejich rodičům prezentováno studium VOŠ, SOŠ a SOU Kopřivnice a SŠ technické a zemědělské v Novém Jičíně. Navštívili také DOD SOŠ EDUCA, kde je čekal zajímavý program.

Důležitým bodem výuky je informovat žáky o:

- stavu nezaměstnanosti v regionu
- typech středních škol a jejich oborech
- možnostech studia v okrese i mimo okres Nový Jičín
- všech termínech spojených s podáváním přihlášek ke studiu
- přijímacích zkouškách i případném odvolacím řízení

V neposlední řadě je ve výuce využíván počítačový program „Průvodce světem práce“ a veškeré webové stránky středních škol.

Žáci s vývojovými poruchami učení

Ke konci školního roku 2017/2018 bylo na naší škole 47 žáků s diagnostikovanou VPU, z toho na 1. stupni 32 žáků a na 2. stupni 15 žáků.

Žáci zohledněni v oblasti chování:

1. stupeň	14
2. stupeň	4
Celkem	18

Přehled všech evidovaných žáků v PPP:

	I. stupeň	II. stupeň	Celkem:
Žáci hodnocení dle § 16 odst. 6 Zákona 561/2004 Sb.	29	12	41
Ostatní	0	0	0
Celkem:	29	12	41

Individuální speciální pedagogická péče u žáků, kteří mají podklad pro rozhodnutí o vzdělávání podle IVP:

1. stupeň	22
2. stupeň	2
Celkem	24

Ve školním roce 2017 / 2018 probíhala výuka SPP v osmi hodinách týdně. Některým dětem v průběhu roku pedagogicko-psychologická poradna SPP zrušila, dalším dětem ji naopak určila, takže počet žáků s výukou nápravy je pohyblivý.

Některým žákům s diagnostikovaným zdravotním postižením (celkem 21 žáků s IVP) na základě doporučení PPP či SPC vypracovali příslušní učitelé individuální vzdělávací plány. Jejich kontrola pověřenými pracovníky PPP v Novém Jičíně, SPC v Novém Jičíně, v Ostravě, v Opavě a ve Valašském Meziříčí nezjistila žádné nedostatky, velmi se jim líbilo vypracování IVP a práce ve speciálně pedagogické péči. Všichni vyučující na naší škole byli informováni o tom, kteří žáci mají diagnostikovanou VPU či VPCH.

Hodnocení výchovně vzdělávací práce ve školní družině

Do školní družiny na pracovišti Jubilejní 3 se ve školním roce 2017 / 2018 přihlásilo 118 dětí. Od druhého pololetí klesl počet žáků na 104, což mělo za následek i snížení pracovních úvazků vychovatelek. Ranní družinu navštěvovalo v průměru 68 dětí.

Výchovná práce vycházela z celoročního plánu a zvláště ze Školního vzdělávacího programu pro ŠD s názvem Člověk a jeho svět, který je rozdělen do pěti celků: Místo, kde žijeme, Lidé kolem nás, Lidé a čas, Rozmanitosti přírody a Člověk a jeho zdraví. ŠVP formuluje, jak co nejvhodněji a nejefektivněji pedagogicky působit na žáky, aby co nejlépe využívali svůj volný čas. Zájmové vzdělávání probíhalo v aktivitách, které byly rozpracovány v týdenních plánech školní družiny. Největší pozornost byla věnována činnosti odpočinkové, zájmové a rekreační. Zájmová činnost byla zaměřena na pobyt v přírodě, procházky, pohybové aktivity a estetickou výchovu. Kromě každodenních činností v hernách a celodružinových akcích během školního roku děti ze ŠD navštěvovaly zimní stadion, aby si zdokonalily své bruslařské dovednosti. Každé poslední pondělí v měsíci se celá družina těšila na promítání populárních animovaných nebo filmových pohádek v kině Květen. Mezi stálou a významnou činnost můžeme zařadit spolupráci s mysliveckými sdruženími v okolí Nového Jičína, pro které děti na podzim 2017 nasbíraly 1 220 kilogramů kaštanů.

Školní družina využívala ke svým odpočinkovým, rekreačním a zájmovým činnostem sedm heren, dvě tělocvičny ŠD, keramickou dílnu, dvě tělocvičny školy a školní hřiště. Po celý školní rok probíhala úzká spolupráce s třídními učitelkami prvního stupně. Dále školní družina spolupracovala s vedením školy, školní jídelnou (pitný režim), SRPDŠ (finanční krytí akcí pro děti), plaveckým klubem Lagunou a rodiči.

O výsledcích práce s dětmi a dalších provozních věcech se všechny vychovatelky školy radily na pravidelných metodických schůzkách. Postupně se v průběhu roku dokupovaly hry, sportovní vybavení a materiál k výchovně vzdělávací činnosti.

Školní družina umožnila dětem pracovat s vychovatelkami ve dvou keramických kroužcích a jednom kroužku relaxačním a jednom kroužku sportovním. Ve všech kroužcích bylo přihlášeno 67 dětí školní družiny.

K pravidelným akcím patřilo:

* bruslení na zimním stadionu (5krát za zimní období)
* filmová představení v kině Květen (1krát měsíčně)

K vydařeným akcím se počítají tyto:

* Křída – malba křídou na Masarykově náměstí
* pasování prvňáčků do ŠD
* Jablíčkohraní
* sběr kaštanů, spolupráce s myslivci, vyhodnocení
* účast ve výtvarné soutěži pro Fond ohrožených dětí
* Drakiáda s rodiči
* Mikuláš na náměstí a ve školní družině
* den s handicapem – „Buďme kamarádi“

* skautské odpoledne
* týden zdraví /jóga, dentální hygiena, zdravá strava, sport
* podzimní tvoření s výstavou
* bubnování s panem Kubešou
* super holka, super kluk – úkoly naopak
* soutěže Světový den vody – projekt ŠD
* vánoční jarmark
* návštěva budoucích prvňáčků ve ŠD
* turnaje ve vybíjené
* výroba dárků k zápisu do 1. třídy
* poznávací hra v přírodě - Kimova
* maškarní karneval s Hopsalínem
* návštěva městské knihovny
* mandaly obrázkové i živé
* atletický trojboj ve ŠD
* florbalový turnaj ve ŠD
* výroba dárků pro Předškoláčka
* ukázka výcviku vodícího psa
* „Čarodějnické odpoledne“
* Den dětí – Robinsonův ostrov
* Den bez úrazu na Masarykově náměstí
* malování na asfaltu – Orbis Pictus
* fotbalový turnaj MC Donald
* Předškoláček ve ŠD
* divadlo Koloběžka

Činnost školní družiny byla často prezentována veřejnosti a rodičům formou webových stránek školy a místního tisku.

g) Údaje o dalším vzdělávání pedagogických pracovníků

Jak vést dospívající, aby uměli řešit krizové stavy
Tematické zaměření: řešení nenadálých krizové situace ve škole,
Počet školení 2
Počet zúčastněných 1

Agrese u dětí a mládeže
Tematické zaměření: řešení agresivity mezi žáky
Počet školení 1
Počet zúčastněných 1

Oxford Professional
Tematické zaměření: výuka podle nových učebnic angličtiny
Počet školení: 1
Počet zúčastněných 1

Metodická poradna pro vedoucí zaměstnance MŠ a ZŠ
Tematické zaměření: nové právní předpisy ve školství
Počet školení: 2
Počet zúčastněných 3

Proškolení řídících pracovníků v rámci DVPP
Tematické zaměření: nové poznatky v řízení škol
Počet školení 1
Počet zúčastněných 1

Logopedická kazuistika
Tematické zaměření: celostátní konference speciálních pedagogů
Počet školení 1
Počet zúčastněných 1

Povinnosti vedoucích pracovníků škol v oblasti BOZP a PO
Tematické zaměření: základní právní předpisy v oblasti bezpečnosti práce
Počet školení 1
Počet zúčastněných 1

Inspirace pro zkvalitňování výuky matematiky a přírodovědy
Tematické zaměření: nápady a podněty pro výuku přírodovědných předmětů
Počet školení 1
Počet zúčastněných 1

Zákoník práce ve školské praxi
Tematické zaměření: aktuální změny Zákoníku práce
Počet školení 1
Počet zúčastněných 2

GDPR ve školách a školských zařízeních
Tematické zaměření: praktické dopady GDPR
Počet školení 1
Počet zúčastněných 2

Práce s dětmi s poruchami chování
Tematické zaměření: nové poznatky v práci s dětmi s poruchami chování
Počet školení 1
Počet zúčastněných 1

CLILL – komplexní pohled
Tematické zaměření: základní informace o metodě CLILL
Počet školení: 2
Počet zúčastněných 1

Splývavé čtení (Sfumato))

Tematické zaměření: alternativní metoda ve výuce čtení
Počet školení 2
Počet zúčastněných 1

Koordinátor ŠVP
Tematické zaměření: dlouhodobý kurz koordinátorů ŠVP
Počet školení: 6
Počet zúčastněných 1

Řízení ŠD
Tematické zaměření: právní předpisy zaměřené na školní družinu
Počet školení: 1
Počet zúčastněných 1

Didactica Magna
Tematické zaměření: pedagogické inspirace
Počet školení: 1
Počet zúčastněných 1

Rozvoj nadaného žáka v běžné škole
Tematické zaměření: možnosti rozvoje nadaných dětí
Počet školení: 1
Počet zúčastněných 1

Vybrané problémy z aplikace právních předpisů v oblasti řízení školství v roce 2018
Tematické zaměření: nové právní předpisy
Počet školení: 1
Počet zúčastněných 1

Hodnocení DVPP na škole:

Další vzdělávání pedagogických pracovníků bylo v tomto roce zaměřeno především na nové právní předpisy, nové poznatky, metody a formy práce. Pedagogičtí pracovníci si své poznatky z oborového vzdělávání předávali v rámci PK a metodických sdružení.

h) Údaje o některých aktivitách pracoviště Jubilejní 3 a prezentace školy na veřejnosti

Městské slavnosti

V sobotu 9 září se žáci našeho pracoviště zúčastnili oslav města Nového Jičína. Více jak sto dětí bylo součástí krojovaného slavnostního průvodu, který byl zaměřen na život generála Laudona.

Výuka na dopravním hřišti

Ve středu 13. září a čtvrtek 14. září uskutečnila městská policie pro třídy 4. A a 4. B výuku na dopravním hřišti na našem pracovišti Dlouhá.

Křída

V pátek 15. září uspořádalo středisko volného času FOKUS malování dětí mateřských a základních škol na Masarykově náměstí. Za naši školu se zúčastnily děti ze školní družiny.

Besedy na Úřadu práce k volbě povolání

V pondělí 2. října navštívili úřad práce žáci 9. B a ve středu 4. října žáci 9. A. Deváťáci se při ní dověděli potřebné informace k vhodnému výběru svého budoucího povolání.

Mosty

Soutěž pro žáky 8. a 9. tříd pořádá v přírodním prostření na Skalkách Gymnázium v Novém Jičíně. V letošním roce družstvo naší školy obsadilo třetí místo.

Bezpečné chování na internetu

V úterý 10. října byli žáci 4. A a 4. B prostřednictvím výchovně vzdělávacího pořadu seznámeni s nebezpečím, které na ně číhá při sledování a práci s počítačem.

Sběr kaštanů

I v tomto školním roce se žáci se zájmem zapojili do sbírání kaštanů. Akci tradičně zajistila školní družina, která spolupracuje s mysliveckým svazem. Úzce spolupracovaly i všechny učitelky 1. stupně.

Sběr starého papíru

Dvakrát ročně se na naší škole koná sběr starého papíru. Na podzim žáci donesli 4880 kg starého papíru.

Drakiáda

Již tradičně se na podzim konala pro děti ze školní družiny a jejich rodiče soutěž v pouštění draků. Tentokrát se akce uskutečnila v pátek 13. října a děti si o ní ještě dlouho vyprávěly.

Pravda a omyly o kouření

V úterý 17. října měli žáci 5. A a 5. B přednášku a besedu o škodlivosti kouření.

Není zač, jsem rozkladač

Ve středu 18. října pro třídu 5. A a ve čtvrtek 19. října pro třídu 5. B proběhl v areálu Skalek ekologický pořad sdružení Hájenka.

Gemma 2017

Ve čtvrtek 19. října zhlédli žáci 8. A v sále firmy Varroc Automotive výstavu k volbě povolání, besedovali se zástupci firem. Žáci 9. třídy navštívili tuto akci individuálně.

Přehlídka outdorových filmů

V pondělí 30. října proběhla v kině Květen pro žáky 5. – 9. ročníku přehlídka outdoorových filmů. Žákům se velmi líbila.

Puzzliáda

Ve středu 1. listopadu uspořádaly paní učitelky prvních tříd pro své žáky soutěž ve skládání puzzle.

Od ovečky ke svetru

Ve čtvrtek 2. listopadu zhlédli žáci 2. A a 2. B vzdělávací pořad ekologického sdružení Hájenka.

Podzimní nocování ve škole

Ze čtvrtka 2. listopadu na pátek 3. listopadu nocovaly ve škole děti ze 3. B.

Expedice Modrá planeta

Další ze vzdělávacích pořadů ekologického sdružení Hájenka proběhl v pátek 3. listopadu pro děti ze 4. A a 4. B.

Beseda se spisovatelkou P. Braunovou

Ve stejný den, v pátek 3. Listopadu, měly děti z 5. A a 5. B možnost se v městské knihovně setkat a povyprávět si s autorkou dětských knížek spisovatelkou Petrou Braunovou.

Protidrogový vlak

Velmi zajímavá akce, zajištěná našim zřizovatelem, městem Nový Jičín pro vybrané žáky 8. a 9. ročníku, konaná v květnu 2017 měla své pokračování v pondělí 6. listopadu, kdy vybraní žáci zhlédli následný program.

Den s handicapem

V úterý 7. listopadu se uskutečnil vzdělávací pořad a beseda pro děti ze školní družiny.

Vodicí pes

Na úterní akci školní družiny navázal ve čtvrtek 9. listopadu další vzdělávací pořad o tom, jak se žije lidem tělesně postiženým lidem.

Beseda v městské knihovně

V pondělí 13. listopadu si žáci 3. A připomněli v rámci týdne knihoven možnosti výpůjček v městské knihovně.

Vánoční nocování ve škole

Z pátku 1. prosince na sobotu 2. prosince nocovaly ve škole děti z 5. B. V pátečních odpoledních hodinách si připravovaly vánoční dárky pro maminky i věci na vánoční jarmark.

Vánoční zvyky

Komponovaný naučný pořad pro žáky třetích tříd na zámku Lešná v úterý 5. prosince se setkal s příznivým ohlasem.

Den s Mikulášem pro děti ze ŠD

Tradiční akce pro všechny novojičínské děti se v úterý 5. prosince zúčastnily děti ze školní družiny

Mikuláš ve škole

Každoroční nadílka od Mikuláše pro všechny děti 1. stupně se konala ve středu 6. prosince. O tradiční kostýmy a stylové vystoupení u stromečku ve vestibulu školy a mikulášskou nadílku se opět postarali žáci 9. ročníku.

Mikuláš ve školní družině

Také v letošním roce se v tento den uskutečnila mikulášská nadílka i ve školní družině. Děti byly obdarovány Mikulášem v doprovodu anděla a čertů drobnými dárky.

.

Vánoce ve městě

Pracovníci okresního muzea seznámili děti z 1. A a 1. B v pátek 8. prosince v Žerotínském zámku s historií vánočních zvyků. Obdobně tomu bylo v pondělí 11. prosince, kdy pořad zhlédly děti ze 2. B

Vánoční jarmark

Vyvrcholením předvánočních aktivit žáků a pedagogů školy byl ve čtvrtek 14. prosince Vánoční jarmark. Zapojily se do něho všechny třídy prvního stupně, mnozí žáci z 2. stupně i mnoho maminek. Výrobky dětí zaujaly nejen rodiče, ale také bývalé zaměstnance školy, kteří měli v tento den ve škole své setkání.

Muzikál Mamma Mia

Studenti z Gymnázia Nový Jičín připravili pro děti novojičínských škol v předvánoční době známý muzikál. Za naši školu se v úterý 19. prosince zúčastnili žáci 5. a 9. tříd, ve čtvrtek 21. prosince to byli žáci ze 7. A

Exkurze do Světa techniky

Ve středu 20. prosince proběhla exkurze žáků 5. A a 5. B do Světa techniky v Dolní oblasti Vítkovice. Žáci si prohlédli interaktivní expozice a sami si zkusili prakticky některé poznatky, které se naučili v přírodovědě.

Den na zázračné planetě

V předvánoční době ve středu 20. prosince navštívili žáci 6. -9. ročníku filmové představení, které zaujalo svou bezprostředností i poselstvím do budoucnosti.

Vánoční laťka

V úterý 22. prosince se ve velké tělocvičně školy uskutečnila již tradiční soutěž žáků 6. – 9. ročníku ve skoku vysokém.

Exkurze žáků 9. tříd

Ve čtvrtek 4. ledna se uskutečnila pro žáky 9. A a 9. B exkurze do Střední školy technické a zemědělské.

Mauglí

V pondělí 15. ledna zhlédli žáci třetích a pátých tříd v Beskydském divadle divadelní představení inspirované známým románem.

Lyžáček

Pro žáky 2. a 3. ročníku byl uspořádán lyžařský výcvik v týdnu od 22. do 26. ledna. Pro nedostatek sněhu v našem tradičním lyžařském areálu na Svinci jezdili letos žáci do lyžařského areálu Tošovice. Účast dětí, zvláště 2. ročníku, byla velmi vysoká.

Maškarní karneval

Ve středu 24. ledna se v odpoledních hodinách uskutečnil v tělocvičnách školy maškarní ples ŠD, kterého se zúčastnily děti z obou našich pracovišť.

Pololetní turnaj ve vybíjené žáků

Žáci čtvrtého a pátého ročníku si v pondělí 29. ledna změřili mezi sebou síly v tomto kolektivním sportu, který má na naší škole dlouhou tradici a dlouhodobě v něm dosahujeme výborných výsledků.

Pololetní turnaj ve volejbalu

V úterý 30. ledna si žáci sedmého, osmého a devátého ročníku změřili své síly v tomto známém kolektivním sportu. Z nejlepších hráčů pak vyučující tělesné výchovy vybrali družstvo, které naši školu úspěšně reprezentovalo v okresním kole.

Brazílie – vášnivé srdce Jižní Ameriky

Den před pololetními prázdninami, ve čtvrtek 1. února, zhlédli žáci 5. – 9. ročníku v kině Květen vzdělávací pořad z projektu Planeta Země 3000.

Pravda a omyly o drogách

V úterý 6. února se žáci 7. A a 8. A dověděli, jaká nebezpečí jim hrozí při požití drog. Ještě dlouho o problematice diskutovali.

Lyžařský výcvikový kurz

V týdnu od 26. února do 2. března proběhl ve Velkých Karlovicích lyžařský výcvik žáků sedmých tříd. Pro nedostatečný zájem žáků 7. tříd se kurzu zúčastnili

i někteří žáci 8. ročníku. Dostatek sněhu i příznivé počasí umocnilo úspěch celé akce.

Zdravé zoubky

Návštěva stomatoložky ve škole, beseda s dětmi, jak si čistit chrup a předcházet kazům, proběhla ve čtvrtek 1. března.

Tvoříme ze dřeva

Praktické ukázky toho, co vše je možné jednoduchým způsobem ze dřeva vyrobit, zhlédli v pátek 9. března žáci ze třetích, čtvrtých a pátých tříd.

Návštěva městské knihovny

V pondělí 12. března navštívily děti z prvního a druhého oddělení školní družiny městskou knihovnu. Ve středu 14. března je následovaly děti ze třetího a čtvrtého oddělení.

Den otevřených dveří

V úterý 13. března od 8 do 17:30 hodin si mohli rodiče, bývalí žáci i další občané města prohlédnout budovu školy a zúčastnit se výuky ve třídách. Této možnosti využila více jak stovka spokojených návštěvníků.

Právní odpovědnost

V úterý 13. března proběhla pro žáky devátých tříd přednáška a beseda, ve kterém byli žáci seznámeni s právními změnami, které pro ně nastanou při dovršení patnácti let.

Jak je důležité míti Filipa

Klasické divadelní představení ve středu 21. března v Beskydském divadle pro žáky osmého a devátého ročníku

Příhody včelích medvídků

Známé divadelní představení pro žáky prvních a druhých tříd se uskutečnilo ve čtvrtek 22. března. Děti přišly z Beskydského divadla velmi spokojené

Velikonoce na Valašsku

Děti ze čtvrtých tříd si zajely v pondělí 26. března do skanzenu v Rožnově pod Radhoštěm podívat se, jak slavili naši předkové Velikonoce v našem regionu.

Den učitelů

V předvečer Dne učitelů, v úterý 27. března, si někteří žáci z osmého a devátého ročníku v jedné vyučovací hodině vyzkoušeli, jak náročné je vyučovat děti na 1. stupni.

Dopravní výchova

Další z možností, jak vzdělávat děti v dopravní výchově je ODIS Bus. V úterý 3. dubna si to vyzkoušeli žáci ze 3. tříd.

Záhada hlavolamu

Klasické divadelní představení pro žáky čtvrtého a pátého ročníku se uskutečnilo v úterý třetího dubna. Totéž představení zhlédli žáci šestého a sedmého ročníku ve středu 4. dubna.

Přírodohraní

Vybraní žáci 7. ročníku se zúčastnili na SŠTaZ v Novém Jičíně vzdělávacího pořadu připraveného pro všechny novojičínské školy.

Zápis žáků do 1. tříd

Ve čtvrtek 5. dubna proběhl pohádkově motivovaný zápis. Děti provázely krojované postavičky, s nimiž plnily zajímavé úkoly Za jejich splnění získaly dárečky vyrobené našimi žáky.

Protidrogový vlak

V pondělí 9. dubna se opakovaně uskutečnila zajímavá akce zajištěná naším zřizovatelem městem Nový Jičín pro vybrané žáky 8. a 9. ročníku.

Zvyšování právního vědomí, závislosti

Ve stejný den v pondělí 9. dubna příslušníci městské policie besedovali s žáky šestých a sedmých tříd o právních důsledcích nezákonného jednání.

Předškoláček aneb Hrajeme si na školu

Po tři dubnové čtvrtky děti docházely do školy, kde pro ně byla nachystána různá témata, např. dramatická výchova, matematické představy, uvolňovací cviky, hudební cítění aj. Do klubu se přihlásilo 34 budoucích prvňáčků.

Výuka na dopravním hřišti

Ve čtvrtek 19. dubna a pondělí 23. dubna uskutečnila městská policie pro třídy 4. A a 4. B druhou část výuky na dopravním hřišti na našem pracovišti Dlouhá.

Den Země

V pátek 20. dubna připravilo středisko volného času FOCUS na Masarykově náměstí a ve Smetanových sadech pro žáky 2. a 3. ročníku soutěže ke Dni Země.

Turnaj v piškvorkách

V úterý 24 dubna se konal pod patronací Žákovské samosprávy mezitřídní turnaj pro žáky pátých, šestých, sedmých, osmých a devátých tříd.

Přednáška o USA

Učitelé anglického jazyka zajistili kvalitního lektora, který dlouhou dobu žil v USA a zajímavě o svém pobytu ve středu 25. dubna dětem vykládal.

Dubnová taneční scéna

Základní umělecká škola připravila ve čtvrtek 26. dubna vystoupení tanečního oddělení pro děti z novojičínských škol. Z naší školy představení zhlédli žáci 3. B, 4. A a 4. B.

Řemeslo má zlaté dno

VOŠ, SOŠ a SOU Kopřivnice uspořádala ve čtvrtém dubnovém týdnu pro žáky osmé třídy ve sportovní hale v Kopřivnici Přehlídku technických profesí. Naši žáci se této zajímavé akce zúčastnili ve čtvrtek 26. dubna.

Čarodějnické den ve ŠD

V pátek 27. dubna v předvečer pohanského zvyku pálení čarodějnic si tuto tradici připomněly děti ze školní družiny.

Den Země

Žáci školy v pondělí 30. dubna uskutečnili oslavu Dne Země. V přírodě plnili různé ekologické úkoly. Od čtvrtého do devátého ročníku prožili tento den v přírodě.

Kuba – dvě tváře svobody

Projekce z cyklu Svět kolem nás se uskutečnila v pátek 4. května v kině Květen v Novém Jičíně pro všechny žáky druhého stupně naší školy. Pořad měl příznivý ohlas, předpokládáme, že v dalším roce se opět zúčastníme.

Sportovní den školy

V pondělí 7. května připravili učitelé tělesné výchovy ve spolupráci s Žákovskou samosprávou sportovní soutěže, jejichž cílem bylo najít nejvhodnější sportovce pro Pohár starosty, který se uskutečnil první pátek v červnu.

Co se skrývá pod hladinou

Ekologický pořad občanského sdružení Hájenka pro třetí A proběhl v krásném přírodním prostředí na Lamberku v pondělí 7. května, pro třídu 3. B v pondělí 28. května.

Velký svět techniky

Ve středu 9. května proběhla exkurze žáků 8. A do Světa techniky v Dolní oblasti Vítkovice. Děti se aktivně účastnily tří praktických dílen

Sběr starého papíru.

Dvakrát ročně se koná na naší škole sběr starého papíru. V jarním období uklízíme po zimě. V letošním roce se sběr uskutečnil ve čtvrtek 10. května. Žáci donesli 6 300 kg starého papíru. Celkem ve školním roce 2017/2018 nasbírali naši žáci 11 180 kg této cenné druhotné suroviny.

Den otevřených dveří Zdravotnické záchranné služby

V pondělí 14. května se uskutečnil pro školy i širokou veřejnost Den otevřených dveří Zdravotnické záchranné služby. Z našeho pracoviště se zúčastnily třídy 1. A, 1. B, 6. A a 8. A.

Jarní nocování ve škole

Z pátku 18. května na sobotu 19. května nocovaly ve škole děti z 2. A.

Školní fórum

V úterý 22. května se konalo pro vybrané žáky pod patronací MěÚ v Novém Jičíně Školní fórum, na kterém žáci poukázali na problémy, které vnímají ve škole i ve svém městě.

Cykloturistický kurz

Třídenní cykloturistický kurz pro žáky 8. A se uskutečnil v krásné přírodě Rožnova pod Radhoštěm a okolí od pondělí 28. května do středy 30. května.

Den v přírodě

Ve středu 30. května se uskutečnil na Skalkách a Svinci pro žáky 7. A tematický den zaměřený na přírodovědné předměty.

Předškoláček ve ŠD

V předcházejících týdnech byli budoucí žáci prvních tříd na třech schůzkách Předškoláčka seznámeni s tím, jak vypadá opravdová škola. Ve čtvrtek 31. května se seznámili také s prostředím školní družiny a s vychovatelkami.

Pohár starosty města

V pátek 1. června proběhlo sportovní zápolení všech novojičínských škol. Družstva žáků naší školy podala výborné výkony a získala pro tento rok za 1. místo putovní pohár starosty.

Den dětí ve ŠD

Pátek 1. června byla ve znamení akcí ke Dni dětí. Sportovně kulturní akce pro děti ze ŠD připravily paní vychovatelky za pomoci Žákovské samosprávy. Odpoledne bylo plné soutěží a překvapení. Nejúspěšnější byly v parném odpoledni vodní hrátky.

Ekologie nám není lhostejná

Sdružení ASOMPO připravilo pro žáky škol z Nového Jičína a okolí v úterý 5. června vzdělávací pořad, jehož se za naši školu zúčastnili žáci 5. A

Den bez úrazu

Akce střediska volného času FOKUS pro žáky 8. A, 9. A, 9. B a děíi ze školní družiny Jak předcházet úrazům, proběhla na Masarykově náměstí ve středu 6. června.

Sto let české státnosti

Jako příspěvek k oslavám sta let samostatného státu zorganizoval MěÚ Nový Jičín v pátek 15. června komponovaný pořad na Masarykově náměstí pro všechny žáky novojičínských škol.

Pobyt v přírodě

Pro děti z třetích a čtvrtých ročníků byl týden od 18. do 22. června plný nezapomenutelných zážitků. V překrásné přírodě Moravskoslezských Beskyd na Prostřední Bečvě strávili pohodové dny plné soutěží a překvapení. Děti se vrátily odpočinuté a spokojené.

Hry bez školních lavic

V pátek 22. června pořádalo středisko volného času FOKUS pro žáky devátých tříd novojičínských škol na bazéně netradiční sportovní zápolení.

Činnost Školní žákovské samosprávy

Školní samospráva se scházela po celý školní rok, uskutečnilo se sedm schůzek. Velkým problémem byla dlouhodobá nepřítomnost výchovné poradkyně. Její práci převzala školní metodička prevence. Přesto se Žákovská samospráva podílela na většině úspěšných akcí školy. K nejlepším akcím patřil Mikuláš pro děti na 1. stupni, Maškarní karneval a Den dětí ve školní družině.

Žákovská samospráva spolupracovala se členy Regionálního dětského parlamentu. Z pohledu činnosti byl rok 2017/2018 zdařilý.

Prezentace akcí v tisku

Uskutečňované akce byly prezentovány v tisku:

Moravskoslezský den
Učitelské noviny
Moderní vyučování
Novojičínský zpravodaj
Novojičínský deník

Poznámka:
Všechny významné akce školy mají svou fotodokumentaci, kterou si lze prohlédnout na webových stránkách školy: www.zsjubilejni.cz

Děkujeme všem zaměstnancům školy za obětavou práci, odpovědný přístup k plnění úkolů, nadšení, elán a výraznou prezentaci školy na veřejnosti.

V Novém Jičíně dne 30. 9. 2018

Mgr. Tomáš Kauba, zástupce ředitele

Mgr. Milada Molinová, zástupkyně vedoucího pracoviště

Výroční zpráva za školní rok 2017 / 2018

Příloha č. 2

pracoviště Dlouhá 56

Obsah výroční zprávy:

1) CHARAKTERISTIKA ŠKOLY – PRACOVIŠTĚ DLOUHÁ 56 3
2) PŘEHLED UČEBNÍCH PLÁNŮ 4
3) RÁMCOVÝ POPIS PERSONÁLNÍHO ZABEZPEČENÍ ČINNOSTI ŠKOLY 4
4) ÚDAJE O ZÁPISU K POVINNÉ ŠKOLNÍ DOCHÁZCE 6
5) ÚDAJE O VÝSLEDCÍCH VZDĚLÁVÁNÍ ŽÁKŮ PODLE CÍLŮ STANOVENÝCH ŠKOLNÍMI VZDĚLÁVACÍMI PROGRAMY 6
6) ENVIRONMENTÁLNÍ VÝCHOVA 11
7) ČINNOST ŽÁKOVSKÉ SAMOSPRÁVY 13
8) ZPRÁVA O ČINNOSTI ŠKOLNÍ DRUŽINY 13
9) ÚDAJE O PREVENCI SOCIÁLNĚ PATOLOGICKÝCH JEVŮ 15
10) ÚDAJE O DALŠÍM VZDĚLÁVÁNÍ PEDAGOGICKÝCH PRACOVNÍKŮ 16
11) ÚDAJE O AKTIVITÁCH ŠKOLY A PREZENTACE ŠKOLY NA VEŘEJNOSTI 17

1) Charakteristika školy – pracoviště Dlouhá 56

Pracoviště na ulici Dlouhá 56 disponuje samostatnou budovou, jejíž součástí je školní jídelna, školní družina a také mateřská škola.

Škola má k dispozici:

- učebnu informatiky s 20 počítači, interaktivní tabulí a dataprojektorem
- učebnu informatiky s 15 počítači a dataprojektorem
- 1 velmi dobře vybavenou jazykovou učebnu s interaktivní tabulí, dataprojektorem, vizualizérem a připojením na internet
- 1 nově vybavenou jazykovou učebnu s interaktivní tabulí, dataprojektorem, vizualizérem, připojením na internet a tablety pro žáky
- 5 učeben na prvním stupni s interaktivní tabulí, dataprojektorem a připojením na internet
- tělocvičnu a fitcentrum
- školní hřiště a velký areál kolem školy
- 3 herny ŠD
- učebnu fyziky a chemie s interaktivní tabulí a dataprojektorem
- učebnu přírodopisu s interaktivní tabulí, dataprojektorem, vizualizérem
- v areálu školy se nachází dopravní hřiště
- učebnu dopravní výchovy
- školní kuchyňku

Celkový počet žáků k 30. 6. 2018	počet tříd 1. stupně	počet tříd 2. stupně	počet oddělení ŠD
234	5	5	3

Škola nabízí žákům zajímavý program i mimo vyučování formou různých kroužků. Snahou školy je předložit žákům takovou nabídku činností pro volný čas, která uspokojí jejich zájmy a vyplní volný čas do příchodu rodičů ze zaměstnání, což je také nejúčinnější způsob předcházení negativním jevům.

Letos se do 9 kroužků zapojilo celkem 141 žáků. Kroužky vedli učitelé naší školy. Některé nabízené kroužky se neotevřely pro nedostatečný počet přihlášených dětí. Jednou z možných příčin nezájmu o kroužky je pestrá a zábavná činnost školní družiny, kterou navštěvovalo 89 dětí.

Škola pořádá a výrazně podporuje také mnoho akcí mimo vyučovaní, jsme si vědomi, že tyto akce přispívají k lepší komunikaci mezi učiteli a žáky, rovněž přispívají k vzájemnému poznání a tím i pozitivně ovlivňují školní klima. Výčet a charakteristika akcí je v *bodě 10*).

Nedílnou součástí našeho vzdělávacího programu je také účast na vědomostních a sportovních soutěžích, olympiádách a přehlídkách. Systematicky pracujeme s talentovanými žáky a maximálně je podporujeme v jejich schopnostech. Jsme moc rádi, že máme takové žáky, kteří se významně podílejí na reprezentaci školy i města a jsou příkladným vzorem pro další děti a kamarády.

Nejvýznamnější úspěchy žáků ZŠ Nový Jičín, Jubilejní 3, pracoviště Dlouhá 56

- 1. místo v okresním kole matematické olympiády, 5. ročník
- 1. - 2. místo v okresní přehlídce dětských recitátorů, 5. ročník
- 2. místo v okresním kole konverzační soutěže v německém jazyce, 7. ročník
- 2. místo v okresním kole konverzační soutěže v anglickém jazyce, 7. ročník
- 2. - 3. místo v okresním kole Pythagoriády, 7. ročník
- 4. místo v okresním kole fyzikální olympiády, 9. ročník
- 2. místo v miniházené v Novojičínské školní lize, 5. ročník
- 1. místo v miniházené Pohár starosty města, 5. ročník
- 3. místo v okresním kole SLZŠ Házená chlapců, kategorie starší žáci
- 1. místo v okrskovém kole dopravní soutěže, I. kategorie
- 2. místo v okrskovém kole dopravní soutěže, II. kategorie

2) Přehled učebních plánů

Výuka v 1. – 9. ročníku probíhala podle Školního vzdělávacího programu. Výuka anglického jazyka probíhá od 1. ročníku, v šestém ročníku si žáci přibírají druhý jazyk - německý nebo ruský. V 6. roč. si také vybírají z volitelných předmětů.

3) Rámcový popis personálního zabezpečení činnosti školy

- Celkový počet zaměstnanců pracoviště Dlouhá 56

Pracovní zařazení	Fyzický počet	Přepočtený
Učitelé	17	14,99
Školní psycholog	1	0,25
Vychovatelky ŠD	3	2,4
Správní zaměstnanci	4	4
Hospodářka	1	1
Školní jídelna	11	9.9

Asistent pedagoga	6	5,5
Celkem	42	36,18

- Odborná a pedagogická způsobilost pedagogických pracovníků

Dosažené vzdělání	Přepočtený počet učitelů	
	celkem	bez kvalifikace
1. stupeň	8,4	0
2. stupeň	6,73	0
Celkem:	**15,13**	**0**

- Výchovné poradenství

  Počet výchovných poradců na pracovišti: 1
  Získané vzdělání: výchovné poradenství – studium VŠ

- Metodik prevence

  Počet školních metodiků prevence na pracovišti: 1
  Získané vzdělání: VŠ aprobace TV – Z, studium prevence sociálně patologických jevů podle § 1b vyhlášky č. 317/2005

- ICT koordinátor

  Počet ICT koordinátorů na pracovišti: 1
  Získané vzdělání: VŠ aprobace M - F – VT, studium k výkonu specializačních činnosti – koordinace v oblasti informačních a komunikačních technologií

- Školní psycholog

  Počet psychologů na pracovišti: 0,25
  Získané vzdělání: VŠ magisterské – obor psychologie

- Vychovatelky

  Počet vychovatelek na pracovišti: 3
  Získané vzdělání: 2x středoškolské pedagogické – obor vychovatelství
  1x bakalářské speciální pedagogika

- Koordinátor ŠVP

  Počet koordinátorů na škole: 1
  Získané vzdělání: VŠ aprobace Čj – Ov

- Koordinátor environmentální výchovy

  Počet koordinátorů na pracovišti: 1
  Získané vzdělání: VŠ aprobace M – Př

- Asistent pedagoga

Počet asistentek na pracovišti: 6
Vzdělání: 2x VŠ, 1x bakalářské studium obor speciální pedagogika, 3x středoškolské + studium pro AP

4) Údaje o zápisu k povinné školní docházce

Naše pracoviště Dlouhá 56 se snaží získat dobrou pověst mezi rodiči také aktivitami, které směřují k rodičům budoucích prvňáčků.

Dlouholetá je i spolupráce s mateřskými školami. Děti předškolního věku přicházejí do 1. – 3. tříd na zábavné dopoledne a učitelé podávají informace rodičům v mateřských školách. Již devátým rokem funguje u nás klub „Předškoláček“, který vznikl na základě zájmu rodičů. Během května a června se pravidelně setkávají budoucí žáci prvních tříd a jejich rodiče s učiteli, plní zábavné úkoly, provádějí uvolňovací cviky atd. Klub Předškoláček přispívá k lepší komunikaci mezi učiteli a rodiči, děti se seznamují se školním prostředím.

- Počet zapsaných žáků pro rok 2018 / 2019 podle stavu k 31. 5. 2018:

Zápis do 1. ročníků pro škol. rok 2018/ 2019	**celkem**
Celkový počet dětí, které se dostavily k zápisu	37
Počet žádostí o odklad školní docházky	12
Poprvé u zápisu	25
Žáci přicházející po odkladu	7

Po zápisu se mohou ještě počty přihlášených dětí změnit vzhledem ke stěhování. Stejně tak se mění počty odkladů povinné školní docházky.

Počty zapisovaných dětí stále klesají. Sídliště, které je spádovou oblastí pro pracoviště Dlouhá, stárne a v obvodu je stále méně dětí, část rodičů pracuje v centru města, a proto vozí děti do jiných jičínských škol.

Počet zapsaných dětí pro školní rok 2018/2019 je k 30. 6. 2018 celkem 25.

5) Údaje o výsledcích vzdělávání žáků podle cílů stanovených školními vzdělávacími programy

Pro školu je nezbytná zpětná vazba, i když měření výsledků vzdělávání je značně problematické, protože záleží nejen na práci učitele, ale samozřejmě i na úrovni žáků ve třídě. Pro porovnání výsledků vzdělávání v paralelních třídách je na škole zaveden systém srovnávacích prověrek českého jazyka a matematiky. Dalším měřítkem je i úspěšnost žáků 9. ročníku na přijímacích zkouškách na střední školy, zapojení do soutěží a olympiád. Ke zkvalitňování práce učitelů přispívají také vzájemné konzultace, hospitační činnost vedení školy, DVPP, aj.

- **Přehled o výsledcích vzdělávání žáků k 30. 6. 2018**

ročník	počet žáků	prospěli s vyznamenáním (k 30. 6. 2018)	prospěli	neprospěli (k 30. 6. 2018)	nehodnoceni
1.	27	24	3	0	0
2.	32	29	3	0	0
3.	28	21	7	0	0
4.	28	19	9	0	0

5.	25	14	11	0	1
celkem:	**140**	**107**	**33**	**0**	**0**
6.	26	6	19	1	1
7.	33	8	25	0	0
8.	17	3	13	1	1
9.	18	7	11	0	0
celkem:	**94**	**24**	**68**	**2**	**2**

- **Přehled o výsledcích chování žáků**

Chování:	Uspokojivé	neuspokojivé
1. stupeň	0	0
2. stupeň	2	0
Celkem:	**2**	**0**

Během školního roku byly uděleny 2 důtky ředitele školy, 49 napomenutí třídního učitele a 12 důtek třídního učitele. Naopak pochvala třídního učitele byla udělena 203krát.

- **Přehled o vycházejících žácích**

V tomto školním roce (2017/2018) ukončilo povinnou školní docházku 18 žáků 9. ročníku.

Přijímacího řízení se celkem účastnilo 26 žáků (18 žáků z 9. ročníku, 1 žák

z 8. ročníku, 5 žáků ze 7. ročníku, 2 žáci z 5. ročníku. Na SŠ bylo přijato z 9. ročníku 15 žáků, z 8. ročníku 1 žák, ze 7. ročníku 5 žáků, z 5. ročníku 1 žák.

Studijní obory: 15 žáků, z toho 5 žáků na 6leté gymnázium a 1 žák na 8leté gymnázium

Škola		**Počet žáků**
Gymnázium Nový Jičín, p. o.	4leté	**3**
	6leté	**5**
Gymnázium a SPŠ elektrotechniky a informatiky Frenštát pod Radhoštěm, p. o.		**1**
Masarykovo gymnázium, Příbor, p. o.	8leté	**1**
Mendelova SŠ Nový Jičín, p. o.		**3**
SPdgŠ a SZŠ sv. Anežky České, Odry		**1**
SŠTaZ Nový Jičín, p. o.		**1**
Celkem:		**15**

- Učební maturitní obory: 1 žák

Škola	**Počet žáků**
Střední škola oděvní a služeb Vizovice	**1**
Celkem:	**1**

- Učební obory: 6 žáků

Škola	**Počet žáků**	**Počet žáků**	**Počet žáků**
	9. roč.	**8. roč.**	**7. roč.**
Hotelová škola Frenštát pod Radhoštěm, p. o.	3	0	0
SŠTaZ Nový Jičín, p. o.	1	0	0
SŠ, Odry, p. o.	1	1	0
Celkem:	**5**	**1**	**0**

Pozn.: Zákonní zástupci tří žáků z 9. ročníku odmítli sdělit, zda byli žáci přijati na střední školu, nebo název střední školy, na kterou byli žáci přijati.

- **Speciálně pedagogická péče**

Ve školním roce 2017/2018 probíhala výuka předmětu speciálně pedagogické péče v rozsahu 8 hodin týdně (stav na konci školního roku). Počet žáků navštěvující předmět SPP je během školního roku pohyblivý. Na konci školního roku navštěvovalo výuku speciálně pedagogické péče 12 dětí. IVP byly s ŠPZ průběžně konzultovány a kontrola IVP proběhla bez připomínek.

1. stupeň	10 žáků
2. stupeň	2 žáci
Celkem:	**12 žáků**

- **Žáci s podpůrnými opatřeními**

Ve školním roce 2017/2018 bylo podáno 13 žádostí o vyšetření v PPP Nový Jičín, 2 žádosti o vyšetření v SPC Nový Jičín, 4 žádosti o vyšetření v SPC Ostrava, 1 žádost o vyšetření v SPC Valašské Meziříčí (z celkového počtu 20 vyšetření bylo 11 vyšetření kontrolních).

Ke konci školního roku bylo evidováno 34 žáků s přiznaným podpůrným opatřením.

- **Volba povolání, profesní orientace žáků**

Poradenství v oblasti profesní orientace patří mezi hlavní oblasti činnosti výchovného poradce.

Důležitými fakty pro žáky jsou informace:

- o typech středních škol a jejich oborech
- o možnostech studia v regionu i mimo region
- o postupu při podávání přihlášek ke studiu na SŠ
- o přijímacích zkouškách i případném odvolacím řízení

Výuka zaměřená na volbu povolání probíhá v 8. ročníku. Výuka je zařazena do vyučovacího předmětu pracovní činnosti.

Na podzim roku 2017 se uskutečnily testy profesní orientace pro žáky 9. tříd, které připravil, vyhodnotil a konzultoval s žáky a jejich zákonnými zástupci školní psycholog. Nabídku využila většina žáků devátého ročníku.

Žáci 8. ročníku navštívili výstavy „Gemma“ v Novém Jičíně a „Přehlídku technických profesí“ v Kopřivnici, na obou výstavách se prezentovaly střední školy.

- **Výuka volitelných předmětů**

Předmět	ročník	počet skupin
Německý jazyk	VI.	2
Německý jazyk	VII.	1
Ruský jazyk	VII.	1
Německý jazyk	VIII.	1
Německý jazyk	IX.	1
Ruský jazyk	IX.	1
Informatika	VI.	2
Sportovní hry	VI.	1
Informatika	VII.	2
Sportovní hry	VII.	1
Informatika	VIII.	1
Informatika	IX.	1
Sportovní hry	IX.	1

- **Zájmové kroužky**

Název	Počet žáků
Šikula (4 skupiny)	47
Pohybové hry	16
Taneční (3 skupiny)	24
Taneční s Marťou	14
Pěvecký sbor	9
Kroužek psacího písma (2 skupiny)	18
Dramatický	13
Celkem:	**141**

- **Soutěže a olympiády**

Žáci naší školy se tradičně zapojují do různých soutěží. Snahou pedagogických pracovníků je zapojení co největšího počtu žáků do školních kol.

V následujících tabulkách nabízíme přehled všech soutěží, kterých se žáci naší školy zúčastnili:

- Matematické, fyzikální a chemické soutěže:

Název	ročník	počet žáků*	počet postupujících **	umístění v***	umístění v****	celostátní umístění
Pythagoriáda	5.	25	2	.		
Pythagoriáda	6.	24	1	1.		
Pythagoriáda	7.	35	3	2. - 3.		
Pythagoriáda	8.	16				
Mat. olympiáda	7.	2	2			

Mat. olympiáda	6.	1	1			
Mat. olympiáda	5.	2	2	1.		
Fyzikální olympiáda	9. 7.	1 2	1 1	4. 8.	účast	
Zeměpisná olympiáda	6. 7. 9.	3 2 2	1 1 1	8. 22. 8.		

* ve školním kole; ** do dalšího kola; *** okresním kole; **** krajském kole

- Sportovní soutěže

Název	ročník	počet žáků*	umístění v**	umístění v***	umístění v****	celostátní umístění
Vánoční florbalový turnaj	6. – 9.	40				
Vybíjená – Preventan Cup otevřená kategorie	4. – 5.	12	3.			
Pohár starosty miniházená	5.	10	1.			
Laudonova novojičínská liga základek v miniházené	5.	10	1.	1.		
Házená chlapci	8. – 9.	10		2.		

* ve školním kole; ** v okreskovém kole; *** okresním kole; **** krajském kole

- Jazykové soutěže

Název	ročník	počet žáků*	počet postupujích**	umístění v***	umístění v****	celostátní umístění
Recitační soutěž	5.	27	1	1.- 2.	účast	
Anglická konverzace	6. – 7.	5	1	2.		
Německá konverzace	6. – 7.	5	1	2.		

* ve školním kole; ** do dalšího kola; *** okresním kole; **** krajském kole

- Jiné soutěže

Název	ročník	počet žáků *	počet postupujích**	umístění v***	umístění v****	celostátní umístění
Ekosoutěž	1. - 9.		3	1		
Dopravní soutěž	5. – 6.	4	1 družstvo (4ž)	2.		
Dopravní soutěž	7. – 8.	4	1 družstvo (4ž)	4.		

* ve školním kole; ** do dalšího kola; *** okresním kole; **** krajském kole

- **Projekty a akce realizované ve škole**

Číslo aktivity **	Vyhlašovatel (EU, MŠMT, jiné instituce *, vlastní projekty)	Název Projektu	Počet zapojených žáků
4	vlastní	Předškoláček	21
4		Zdravá pětka	1. a 6.
1,4	vlastní	Napříč školou	1. - 9. r.
4	vlastní	Akademie	1. - 9. ročník
3	Rozchodník Ostrava	Ekologické programy	1. - 9. r.
4		Zdravé zuby	1. – 9. r.
1,2	vlastní	Pobyt v přírodě	3. - 5. r.
3		Ekosoutěž	1. – 9. r.
2	vlastní	Lyžáček	2. – 3. r.
3	ORC group s. r. o.	Zelený strom	1. - 9. r.
4	vlastní	Den otevřených dveří pro budoucí prvňáčky	20

* kraj. střediska služeb, občanské sdružení (Tereza, VITA aj.), OSF, AISIS aj.
** číslo dané oblasti (aktivity), do které je projekt tematicky zařazen:
1 - Prevence patologických jevů 3 - Ekologie
2 - Sport, volný čas 4 – Jiné

6) Environmentální výchova

Lidé začínají ztrácet přirozený kontakt s přírodou, proto je důležité už v dětském věku budovat a posilovat povědomí o prostředí, ve kterém žijeme, učit se chovat šetrně a předvídavě, snažit se zachovat životní prostředí budoucím generacím v co nejméně pozměněné podobě.
Environmentální výchova se prolíná všemi vyučovacími předměty v každém ročníku. Naším cílem je, aby ekologické chování bylo přirozeným chováním našich žáků.

Výukové programy s environmentální tématikou

- Ekologické programy Občanského sdružení Hájenka pro všechny třídy ZŠ konané
  ve třídě: Od ovečky ke svetru, Voda bez obalu, Zvíře nerestartuješ
  v terénu: Co se skrývá pod hladinou, Voda a vodní organismy, Není zač, jsem rozkladač
- Návštěva skládky v Životicích u Nového Jičína- „Ekologie nám není lhostejná“ pro vybrané třídy
- Exkurze žáků 9. ročníku do Geologického pavilonu prof. F. Pošepného v Ostravě
- Ovocentrum Valašské Meziříčí- Ovoce a zelenina do škol- výchovně vzdělávací program pro žáky 1. stupně
- Program Planeta Země 3000

Akce s environmentální tématikou

- Podzimní sběr kaštanů a žaludů
- Farmářský týden ve školní družině
- Tělo a zdraví - akce ke zdravému životnímu stylu
- Den Země - Malá školní ZOO (výstava domácích mazlíčků v tělocvičně)

- Den Země - účast na akcích pořádaných městem a Fokusem, Ekohraní

Zapojení se do úklidových akcí

- Účast žáků a rodičů na akci Poděkuj horám - čisté Beskydy
- V rámci PČ pravidelný úklid okolí školy

Realizace třídění odpadů, …

- Jarní sběr papíru - téměř 7 000kg
- Sběr baterií - účast v programu Recyklohraní
- Sběr tonerů
- Sběr elektrospotřebičů
- Sběr víček od PET lahví

Nápad, vynález, …

- Žáci v pracovních činnostech vyrobili „kleště“ na sběr odpadků
- Využívání víček od PET lahví v matematice, PČ, VV (názornost, představivost, kreativita,…)

Zelené učebny, škola v přírodě

- Využívání atria školy a „amfiteátru“ k dílnám čtení, malování v přírodě, o velkých přestávkách a před odpoledním vyučováním k odpočinku nebo možnosti pohybu, výuka prvouky, využívání dětského koutku družinou a MŠ
- Plánované akce v průběhu školy v přírodě: Pozorujeme přírodu a hledáme vztahy mezi organismy a člověkem (myšlenkové mapy), lesní pexeso, program Za tajemstvím louky

Další aktivity

- Kroužek Šikula - výrobky z přírodních, ale i použitých materiálů (plast, papír, kov, textil)
- Významné dny - Světový den vody, Den Země, Den bez aut - význam v hodinách přírodovědy a dějepisu
- ČJ, AJ- texty na podporu ekologického myšlení a chování, úvahy na téma ekologie ve slohových útvarech
- Výrobky z odpadů (papír, plasty,…) v PČ a VV
- Vycházky a pobyt v přírodě
- Výtvarné soutěže, např. na téma myslivost
- Péče o pokojové rostliny
- Šetříme vodou, energiemi

Výsledky soutěže ve sběru vysloužilých elektrospotřebičů:

Soutěže se účastníme už čtvrtým rokem a vždy byla některá třída naší školy absolutním vítězem mezi všemi novojičínskými školami.

Na naší škole obsadila 3. místo třída 1. C., druhé místo třída 4. C. Vítězem letošního ročníku, stejně jako v loňském roce, se stala třída 3. C. Tato třída se zúčastní výletu za odměnu za nejvíce odevzdaných elektrospotřebičů.

7) Činnost žákovské samosprávy

Žákovská samospráva se letos scházela jednou za měsíc. Členové žákovské samosprávy byli zvoleni třídními kolektivy. Na svých schůzkách nejen vznášejí připomínky k chodu školy, ale snaží se přispět svými podněty k lepšímu školnímu prostředí a sami organizují pod vedením pedagogů řadu akcí:

- Námořní bitva a piškvorky
- Závodivé hry pro prvňáčky
- Předvánoční korálkování – žáci si vyrobili lapač snů
- Starší baví mladší – žáci 9. ročníku si připravili program pro žáky nižších ročníků (na Den učitelů)
- Malá zoo (na Den Země)
- Rozloučení se školkou – program připravili žáci 8. ročníku
- Den dětí – žáci 8. a 9. ročníku připravili program pro nižší ročníky, pěší výstup na místo určení
- Celoroční sběr baterií a elektroodpadu
- Pomoc při jarním sběru papíru

8) Zpráva o činnosti školní družiny

V tomto školním roce navštěvovalo ŠD 89 žáků a byli rozdělení do 3 oddělení.

V jednom oddělení pracovala asistentka pedagoga s úvazkem 0,25.

Výchovná práce vycházela z celoročního plánu a plnění ŠVP ŠD. Největší pozornost byla věnována činnosti zájmové a rekreační. Zájmová činnost byla zaměřena na pobyt v přírodě, procházky, sport a pohybové aktivity. Proto byla hlavně využita tělocvična ZŠ, zahrada s vybavením pro ŠD, sportovní areál u ZŠ a dopravní hřiště. V zimních měsících pak fitcentrum ZŠ a zimní stadion.

Souvislou odbornou pedagogickou praxi ve ŠD absolvovala 1 studentka SPdgŠ a SZŠ sv. Anežky České, předškolní a mimoškolní pedagogika 2. ročník.

Za spolupráce všech vychovatelek a oddělení se nám podařily tyto společné akce:

- Maškarní ples s Hopsalínem v tělocvičně Jubilejní 3
- Praktické jízdy na DH a plnění úkolů dopravní výchovy ve spolupráci s městskou policií.
- Pro zájemce bruslení připravila ŠD po dohodě s Hokejovým klubem v Novém Jičíně bruslení s trenérem. V prosinci a lednu mohli žáci ŠD zdokonalovat své pohybové schopnosti na ledě každé úterý.

K pravidelným akcím patřila návštěva:

- kina (1x měsíčně)
- keramiky (dle rozpisu)
- bruslení (1x týdně prosinec, leden)

K vydařeným akcím můžeme počítat:

- Sběr starého papíru jaro 2018 (6 934 kg - 93 žáků)
- Spolupráce s mysliveckým svazem v Loučce – sběr kaštanů na podzim 484 kg (45 žáků)
- Návštěva Výstavy drobného zvířectva v Loučce
- Kouzlení s papírem pro starší žáky – program Muzea Novojičínska
- Prázdninové desatero – dobrodružné úkoly dvojic
- Výroba mozaiky z přírodních materiálů
- Podzimníčkův týden - zábavné tvoření a hry

- Drakiáda – dračí přelety a odpoledne s draky
- Barvy semaforu – dopravní akce s městskou policií
- Hry bez hranic – soutěže družstev v terénu
- Jak se peče chleba – program Muzea Novojičínska st. žáci
- Tajemství hlíny - program Muzea Novojičínska ml. žáci
- Helloweenský týden ve ŠD
- Podzimní návštěva knihovny s besedou
- Opičí ostrov – soutěže a hry pro ml. žáky
- Podzimní tvoření z keramiky
- Bruslení pro zájemce
- Vánoční pohádkové proměny – pohybové hry pro ml. žáky
- Setkání s Mikulášem na náměstí
- Kouzelník ve ŠD – zábavné odpoledne
- Zimní soutěže v tělocvičně Sněhová stopa
- Maškarní ples – tanec, soutěže a hry
- Puzzliáda – ml. žáci
- Turnaj ve vybíjené
- Protidrogová prevence – starší žáci
- Můj krasavec modelíňák – soutěž tvoření
- Turnaj v dominu
- Andersenova noc – nocování ve ŠD – starší žáci
- Talent ŠD – vystoupení talentů
- Jarní tvoření z keramiky
- Florbalový zápas v tělocvičně
- Tělo a zdraví – zdravověda a praktické ukázky na stanovištích
- Dopravní odpoledne - jízdy zručnosti na koloběžkách
- Farmářský týden
- Výlet do Galaxie Zlín – ml. žáci
- Čarodějné tvoření a soutěžení
- Sběr papíru – celoškolní akce
- Bystré hlavičky – hlavolamy a hádanky na stanovištích
- Cestou, necestou – hra v terénu
- Soutěž o družinového kreslíře – téma: Marťani
- Den dětí – soutěže a hry na stanovištích
- Za pokladem hradního pána – úkoly s pokladem
- Bublinové odpoledne – hry s bublinami
- Laser aréna – pro zájemce
- Rozloučení se školním rokem – soutěže a hry v odděleních

Všechny tyto činnosti byly pravidelně prezentovány na webových stránkách školy.

Vychovatelky školní družiny se zúčastňovaly schůzek MS ŠD a pedagogických porad, účastnily se akcí pořádaných školou - např. školních výletů, městských slavností, školy v přírodě, lyžařského kurzu aj., spolupracovaly s vedením ZŠ, třídními učiteli, rodiči a veřejností.

Do ŠD se během roku postupně dokupovaly metodické materiály, hry, sportovní pomůcky a potřeby. Taktéž dostatečnou pozornost věnovaly vychovatelky vybavení a estetizaci heren (1 herna vybavena novým nábytkem).

Na akce finančně přispívá SRPDŠ.

9) Údaje o prevenci sociálně patologických jevů

Úkolem primární prevence negativních jevů je vést děti ke zdravému životnímu stylu. V této oblasti působil na žáky celý pedagogický sbor ZŠ, a to jak v průběhu vyučování, tak v rámci mimoškolních aktivit.

Minimální preventivní program (MPP) byl letos zpracován pro obě pracoviště. V září byli žáci a rodiče seznámeni s MPP, který je umístěn na webu školy. Důležité informace pro žáky a rodiče byly umístěny na nástěnce.

Celý školní rok učitelé působili na žáky tak, aby se zlepšovaly vztahy ve třídě, aby žáci byli schopni rozlišovat dobré a špatné, stanovili si správný žebříček hodnot, uměli se ovládat a dodržovali zásady slušného chování. Preventivně působili v rámci jednotlivých předmětů, při návštěvách divadelních a filmových představení, na akcích pořádaných městem, policií, PPP Nový Jičín, na ekologickém programu Hájenka. V předmětech (VO, VkZ, CH, Př, prvouka, přírodověda, ...) se žáci zabývali problematikou zdravé výživy, komunikace, řešení problémů a konfliktů, výběru partnera a problematikou návykových látek.

Během školního roku se řešily různé kázeňské přestupky: agresivita mezi spolužáky, vulgární vyjadřování, pozdní příchody do školy, kyberšikana, nevhodné chování mezi spolužáky, používání mobilu ve vyučování, nevhodné chování k učitelům.

Akce školy, které přispívají k prevenci:

- slavnosti města
- den otevřených dveří
- preventivní programy realizované PPP Nový Jičín:
    - Bezpečné chování na internetu
    - Pravda a omyly o kouření
    - Pravda a omyly o drogách
    - Šikana a jak jí zabránit
    - Rozhodování a řešení problémů
- schůzky a akce Školní žákovské samosprávy:
- schránka důvěry
- Den Země
- sportovní turnaje a sportovní soutěže, sportovní den školy
- protidrogový vlak
- vědomostní soutěže
- besedy s příslušníky městské policie věnované dopravní výchově, činnosti policie a šikaně
- dopravní výchova
- sběrové akce (papír, elektro)
- pomoc starších žáků při zajišťování akcí pořádaných školní družinou
- pomoc starších žáků při zajišťování zápisu do prvních tříd
- exkurze, školní výlety
- hodiny s účastí školní psycholožky
- návštěvy divadla, knihovny, úřadu práce…
- ukončení školního roku

Učitelé využívali pomoc PPP Nový Jičín, policie a odboru sociální péče.

V červnu se uskutečnilo setkání ŠMP s okresním metodikem s nabídkou další spolupráce a aktivit pro žáky.

- **Poradenský tým**

Školní poradenský tým tvoří výchovný poradce, preventista rizikových forem chování, školní psycholog a školní speciální pedagog. Na schůzkách, které se uskutečňovaly jednou za měsíc nebo případně podle potřeby, se poradenský tým zaměřil na:
- prevenci šikany
- agresivní chování žáků
- aktuální situaci v některých třídách, způsoby práce s třídními kolektivy a s problémovými žáky
- pomoc žákům, rodičům i vyučujícím
- profesní orientaci žáků
- návrhy žáků k vyšetření v ŠPZ

10) Údaje o dalším vzdělávání pedagogických pracovníků

DVPP v roce 2016 – Dlouhá

Spolupráce učitele a asistenta pedagoga	*1 účastník*
Rozvoj nadaného žáka v běžné škole	*1 účastníci*
Čtením a psaním ke kritickému myšlení	*1 účastník*
Metody a formy práce rozvíjející čtenářskou gramotnost a efektivní učení	*1 účastník*
Didactica Magna	*1 účastník*
Rozvoj oborového čtení a myšlení	*1 účastník*
Myslivna čtenářských specialistů	*1 účastník*
Digitální technologie ve výuce německého jazyka	*1 účastník*
Jak vybavit žáky a studenty pro život v 21. st.	*1 účastník*
projekt EU Cesta	*1 účastník*
Porada výchovných poradců	*1 účastník*
Roadshow pro školy	*1 účastník*
Komunikace pro vedoucí pracovníky	*1 účastník*
Metodická poradna	*1 účastník*
Konzultace pro příjemce k projektům EU	*1 účastník*
Konference Na technologiích ve škole záleží	*1 účastník*

Řízení ŠD, ŠK	*1 účastník*
Letní škola – rozvoj čtenářské gramotnosti	*1 účastník*
Festival pedagogické inspirace	*1 účastník*
BOZ a právní problematika ZŠ a SŠ	*1 účastník*

- Hodnocení DVPP na škole:

Vzhledem k omezeným finančním prostředkům na DVPP využívali učitelé školení zdarma, která byla spolufinancována ESF. Poznatky ze školení si navzájem předávali.

11) Údaje o aktivitách školy a prezentace školy na veřejnosti

- **Prezentace akcí v tisku a médiích**

Nejvýznamnější akce školy byly prezentovány v tisku a v médiích:

- Novojičínský deník
- Regionální zpravodajství
- Novojičínský Zpravodaj

- **Prezentace školy na vlastních webových stránkách a Facebooku**

(viz následující přehled):

ZAČÍNÁME S ÚSMĚVEM

Letošní školní rok před budovou naší školy na ulici Dlouhá 56 slavnostně zahájila zástupkyně ředitele Mgr. Sylva Bartoňová.
Po odchodu starších žáků do tříd začal den D pro naše nejmenší a jejich rodiče. Slova se nejprve ujal nově nastupující ředitel školy Mgr. Ladislav Gróf a děti také přivítal starosta města PhDr. Jaroslav Dvořák. Oba poté maxi pastelkou slavnostně pasovali nedočkavé děti na opravdové školáky a symbolickým klíčem otevřeli našim nejmladším školákům dveře školy. Nyní už prvňáčci hravě a beze strachu prošli obří bublinou, která jim otevřela pomyslnou bránu ke vzdělání.

NEBESA LAUDON!

Také žáci naší školy byli díky účasti na slavnosti města vtaženi do atmosféry dramatického 18. století mnoha válek, ale také obyčejných lidských životů, a tak se ve svých roztomilých kostýmech šlechty i prostých řemeslníků mohli alespoň trochu vžít do minulosti a možná si i uvědomit sílu a krásu tradic předávaných z generace na generaci a také, jak mnoho znamená dobré jméno, které své rodině může vytvořit na celá staletí jediný člověk tím, že se snaží vydat ze sebe to nejlepší, i když se nenarodí do zlaté kolébky.
Všem zúčastněným žákům, pedagogům v čele s panem ředitelem, ale i rodičům, kteří své děti podpořili, patří zasloužené díky za cenný příspěvek k letošním slavnostem a pochvala za důstojnou reprezentaci naší školy, a tím i města, jehož dobré jméno se skládá ze všech dobrých jmen každého z nás.

KŘÍDA

I když počasí 15. září nějak moc nepřálo, nakonec se prvňáci a druháci vydali na náměstí. Přivítali páteční ráno písničkou do mikrofonu a mohlo se začít. Na akci, kterou organizuje Fokus Nový Jičín, jsme tradičně nechyběli.
Plocha novojičínského náměstí, ale i ruce dětí „hrály“ všemi barvami. Barevnými křídami se nám podařilo rozzářit náměstí a krásné obrázky rozveselily i kolemjdoucí.

PODZIMNÍ PROJEKTOVÉ VYUČOVÁNÍ „SKŘÍTEK“

Tajuplné slovo „skřítek“ provázelo naše druháky po celé pondělní dopoledne 16. října. Vydali se totiž na Podzimní projektové vyučování a heslo SKŘÍTEK bylo znamením pro plnění úkolů s podzimní tematikou. Sluníčko krásně svítilo cestou na Skalky a skupinky dětí se těšily na velkou křížovku, naučení se básničky, poznávání dopravních značek i třídění stromů při řešení slovní úlohy. Největší úspěch sklidila hra na podzimního lovce a stavění domečku pro skřítka. Za každý splněný úkol dostala skupinka smajlíka a vyhodnocení pak proběhlo druhý den ve třídě. A kdo vyhrál? Ten, kdo pracoval s chutí a nenechal za sebe přemýšlet druhé.

NÁMOŘNÍ BITVA, PIŠKVORKY

Volné čtvrteční odpoledne se někteří žáci 3. až 8. ročníku rozhodli strávit dobrovolně ve škole. Ale ne nad učebnicemi. Přišli se mezi sebou utkat v piškvorkách a naučit se pro některé novou hru lodě.
Čas uběhl jako voda a museli jsme se rozejít domů. Ale určitě si najdeme příležitost novou hru si znovu zahrát s kamarádem nebo sourozencem.

ARMWRESTLING NA DLOUHÉ

Skvělý sportovní zážitek si zcela jistě odnesli žáci, kteří se ve středu 25. 10. v tělocvičně ZŠ Dlouhá utkali v páce - tzv. armwrestlingu. Velké poděkování patří dvěma rozhodčím - panu Jaromíru Bělunkovi a panu Romanu Dunkovi - kteří se tomuto sportu věnují a dětem předali alespoň částečně své zkušenosti.

SBĚR KAŠTANŮ – PODZIM 2017

V říjnu proběhl sběr kaštanů ve spolupráci s Mysliveckým sdružením v Loučce. Mnoho snaživých žáků se s chutí pustilo do práce. Některé rodiny dovezly velké množství a věnovaly této aktivitě svůj čas i elán. Zúčastnilo se 45 žáků, kteří nasbírali 483,6 kg kaštanů.

HELLOWEENSKÉ VYUČOVÁNÍ

Je úterý 31. října a v našich třídách nejsou děti, ale příšerky v různých maskách.
Je totiž Helloween, svátek duchů a strašidel, a ten si děti z 1. C, 2. C a 3. C užily v projektovém vyučování. Po celé dopoledne se v těchto třídách učilo v helloweenském stylu. V matematice se počítaly čarodějnice a jejich přísady do lektvarů, ve čtení se děti dověděly, proč a jak se tento svátek slaví. Také ručičky si přišly na své při tvoření papírových helloweenských výrobků nebo dlabání dýní.

AUTORSKÉ ČTENÍ

V pátek 3. 11. představovala v knihovně svoji novou knihu – Dům doktora Fišera - dětská spisovatelka Petra Braunová a 4. C byla při tom. Autorka knihy děti seznámila s hlavní postavou Petrem, přečetla dětem části dialogů a nastínila děj své knihy. Děti se také dozvěděly, co je rukopis, jak se dostanou do knihy ilustrace, kdo je to grafik, vydavatel. Ve svém povídání se nenásilně snažila dětem vysvětlit, proč je důležité číst knihy. Celá beseda byla velmi příjemná a určitě děti motivovala k zájmu o četbu.

ŽÁKOVSKÁ SAMOSPRÁVA POMÁHÁ NEMOCNÝM DĚTEM

Každoročně se žákovská samospráva zapojuje do charitativní činnosti. V letošním školním roce se prodávali pro fond Sidus odznaky se zvířecími motivy. Mohli tak přispět částkou 2 766 Kč. Všechny vybrané finanční prostředky jsou určeny nemocným dětem. Fond Sidus získané prostředky používá pro Pediatrickou kliniku UK 2. LF v Praze Motole, Dětskou kliniku FN v Olomouci a na pomoc individuálním pacientům.

BESEDY SE SPISOVATELKOU ZUZANOU POSPÍŠILOVOU

Druhý listopadový týden nás navštívila jedna z nejznámějších českých spisovatelek dětské literatury. Žáci 1., 2. a 3. třídy měli možnost vidět na vlastní oči autorku, která napsala knížky plné hádanek, pohádek a básniček, s nimiž se ve škole seznámili. Zuzana Pospíšilová má na svém kontě pěknou řádku dětských titulů. Spoustu knih přivezla s sebou a z okenního parapetu ve třídě 1. C se stala rázem výstavka autorčiny tvorby.
Kromě autorského čtení žákům vysvětlovala, jaký je rozdíl mezi knihkupectvím a knihovnou, zahráli si literární hry a nevyhýbala se ani všetečným dětským otázkám.
Jelikož beseda byla ohlášena už dlouho předem, někteří žáci si s sebou přinesli autorčiny knihy. Paní Pospíšilová se do nich všem ráda a s úsměvem podepsala. Věříme, že napíše ještě spoustu dalších knih pro malé čtenáře, které vykouzlí úsměv na nejedné dětské tváři.

DRÁČEK HASÍK VE ŠKOLE

Dráček Hasík navštívil naši školu s preventivně výchovným programem, kterého se účastnili žáci druhých a šestých tříd. Nepřišel sám, ale v doprovodu mladého pana hasiče a jeho sympatické kolegyně. Ti si společně s dětmi zopakovali důležitá telefonní čísla, jak je používat a hlavně jak předcházet nebezpečným situacím.
Společně zapřemýšleli, co taková práce hasiče obnáší, který oheň je dobrý a který zlý.
Zážitkem pro děti bylo předvedení a vyzkoušení si hasičského oblečení a dýchacího přístroje.
Do nebezpečného světa ohně je vtáhl příběh O nalezené zápalce a poučné bylo následné povídání o tom, co nezapomenout při odchodu z bytu.
A co dělat, kdyby hořet začalo? To už druháci vědí.

SPORTOVNÍ ODPOLEDNE PRO PRVŇÁČKY

V pátek 24. listopadu uspořádala žákovská samospráva sportovní odpoledne pro žáky prvního ročníku. Prvňáčci se rozdělili do 3 družstev a v čele každého byli 2 žáci z řad žáků sedmého, osmého a devátého ročníku. Žákyně šestého ročníku pomáhaly s organizací disciplín.
V prvním - zahřívacím - kole se prvňáčci při běhání a skákání rozhýbali. V následujícím kole si družstva vyzkoušela hod na koš, hod do švédské bedny, hod pěnovým míčkem na papírového mamuta, kop do branky a střelbu florbalovým míčkem na branku.

Všichni si s radostí zasoutěžili a na závěr obdrželi malou sladkou odměnu.

VÁNOČNÍ DÍLNIČKA

Ťuk, ťuk, kdo to ťuká? No přeci Vánoce.
A protože se nezadržitelně blíží, je potřeba si dům či byt ozdobit různými dekoracemi. Proto se v úterý odpoledne 28. 11. sešli druháci a ve čtvrtek 30. 11. prvňáci. Ve školní jídelně pro ně paní učitelky připravily „vánoční stanoviště“. Děti si společně s rodiči vyrobily andělíčka z lékařských špachtlí, zlacený vánoční svícen, přáníčko z čajových sáčků a skládanou vánoční hvězdičku. Nechybělo ani voňavé zdobení vánočních perníčků, které zmizely v pusách dříve, než byly dozdobeny. K sváteční atmosféře přispělo i popíjení ovocného punče a přátelské setkání rodičů.
Děkujeme za upečené perníky a jiné dobroty pro mlsné jazýčky.

TŘEŤÁCI OŽIVILI DÁVNOU TRADICI

Pod názvem „Po stopách svaté Barbory“ se skrývala řada zajímavých aktivit, které si přišli zažít třeťáci v pondělí 4. prosince, v den svátku všech Barborek. Cíl byl jasný. Oživit dávnou legendu a tradici a zjistit tak, proč se vlastně v tento den řežou větvičky třešní i jiných ovocných stromů, tzv. „barborky“. A protože program byl časově náročný, spojili jsme jej s nocováním ve škole.
Na programu, který byl hodně pestrý, se podílely také Terezka a Katka z šesté třídy. Děvčata zároveň plnila roli asistentek, také Barborek a šlo jim to opravdu skvěle.
Těžko říct, která aktivita byla nejlepší, každá byla něčím zajímavá. Ovšem nezapomenutelná pro většinu dětí se stala „noční“ hra s kvízem, který se pojil k danému tématu.
Už tedy všichni víme, jak těžký život si prožila svatá Barbora a proč si zdobíme svá obydlí „barborkami“. Jsme rádi, že se doba změnila a my jsme si mohli zažít a také užít společné odpoledne, večer i poněkud krátkou noc.

ČERTÍ ŠKOLA U PRVŇÁKŮ

Je středa 6. prosince a svátek slaví Mikuláš. Děti z 1. C už od rána s velkým očekáváním, ale i troškou strachu, vyhlížely návštěvu z pekla. A aby jim čas rychleji ubíhal, bylo pro ně připraveno čertovské projektové vyučování. Všechny úkoly byly motivovány adventním časem.
Děti nejprve hledaly mezi obrázky správné odpovědi na otázky, hravě zvládly příklady čertovského počítání, a protože už znají skoro všechna tiskací písmena, vyzkoušely si vyluštit i osmisměrku.
Za bezchybné splnění všech úkolů si každý zasloužil čertovský výuční list. Nakonec se děti dočkaly i příchodu Mikuláše se svou družinou a za písničky a říkanky byly obdarovány sladkostmi. A zlobivci? Ti slíbili, že se určitě polepší.

OD OVEČKY KE SVETRU

Jak ovečka vypadá? Čím je pokryto její tělo? Jaká je vlna? Kdo patří do její rodiny? Jak ovečky chováme a čím jsou užitečné? A opravdu rostou svetry na louce? Zeptala se lektorka Pavla z ekologického sdružení Hájenka.
Během dopoledního programu, který proběhl v 1. C a 2. C v pátek 8. 12. si děti odpověděly právě na tyto otázky. Vyzkoušely si cupování vlny, předení vlákna pomocí vřetánka a motání příze na motovidlo.

A aby si děti vše zapamatovaly, namalovaly si ovečku a část oblečení, které se dá z vlny vyrobit, a kousek rouna na ni přilepily.

PUTOVÁNÍ ZA HVĚZDOU

Byla cesta, byla ušlapaná, zpívá se v jedné vánoční koledě. A ta do Betléma byla před více než dvěma tisíci lety ušlapaná opravdu hodně, všemi, kdo se při sčítání lidu na příkaz císaře Augusta přicházeli zapsat do města svého rodu. A protože Dítě, které se zde tehdy narodilo, stále hýbe kolem dějin, i my, stejně jako generace za generací po celá staletí, si jeho příchod každoročně připomínáme.
Také letos měli naši žáci příležitost pochopit něco více o souvislostech mezi touto historickou událostí a vánoční tradicí, na niž se vždy v závěru občanského roku tak těšíme. Mladší děti se navíc dozvěděly, jak to bylo s prvními poutníky do města Davidova a že každý z nás má mít odvahu vydat se za hvězdou, aby našel štěstí své a dokázal ho též rozdávat potřebným. Tak se nebojme vykročit cestou našeho života za hvězdou naděje a ukázat směr za ní i těm, kdo tápou ve tmě.
Naše poděkování patří především lektorům, kteří nám události spjaté s vánoční tradicí poutavě přiblížili, a nezbývá než popřát, aby nám všem vánoční hvězda radosti, štěstí a pokoje nejen zářila, ale i hřála v srdci.

VÁNOČNÍ KOLEDOVÁNÍ NA MASARYKOVĚ NÁMĚSTÍ

V právě probíhajícím adventním čase vystoupili s kulturním programem sólisté ze 4. a 5. třídy našeho školního pracoviště. V programu zazněly zimní zpěvy, písně z pohádek a celý program vyvrcholil českými koledami. Počasí nám přálo – nebylo chladno a vítr nefoukal. Diváků bylo hodně a při závěrečném rozloučení jsme si slíbili, že se za rok opět sejdeme.

VÁNOČNÍ BESÍDKA 5. C

V právě probíhajícím adventu připravily děti 5. C Vánoční besídku pro rodiče. Besídce předcházel poctivý nácvik, protože se trénovaly koledy, zimní a pohádkové písně, poezie a velká vánoční hra Cesta do Betléma. Celý nácvik byl směrován k datu 14. prosince, protože to byl ten velký den besídky. Všechno bylo připraveno, a tak 14. 12. 2017 se v prostorách školní jídelny mohlo začít. Přišli rodiče, sourozenci, babičky a dědečkové. Účast byla veliká. Po úvodní písni Bílý slon a uvítání se začal odvíjet celý besídkový program, který vyvrcholil vánoční hrou Cesta do Betléma a vánočními koledami. Po této části následovalo tvořeníčko. Každá rodina si vyrobila podle předlohy zlatou vánoční hvězdu a barevný košíček, v kterém si děti vesele odnášely sladkosti za odměnu. Předvedená besídka se všem líbila, papírové výrobky také. Při loučení jsme si vzájemně popřáli krásné Vánoce a šťastný nový rok plný zdraví, štěstí, síly a pohody.

VÁNOČNÍ BESÍDKA V DOMOVĚ DŮCHODCŮ

19. prosince se žáci 5. C třídy vypravili na návštěvu Domova důchodců DUHA v Novém Jičíně – Bezručova ulice s připraveným vánočním programem. Svým vystoupením chtěli seniory potěšit, udělat radost a zanotovat si některé melodie. V programu zazněly zimní písně, klasické české koledy, poezie a nechyběla ani vánoční hra Cesta do Betléma, kterou žáci zpestřili vybranými kostýmy. Program se líbil. V závěrečném přání jsme popřáli seniorům krásné Vánoce a šťastný rok 2018 naplněný zdravím. Bylo to příjemné dopoledne a za rok určitě seniory navštívíme opět, aby nebyla porušena již dlouholetá tradice.

PŘEDVÁNOČNÍ KURZ

I v tomto školním roce měli někteří žáci naší školy možnost zúčastnit se předvánočního kurzu a zhotovit si dárek pro své blízké či přátele. Do kurzu se zapsali žáci 4. - 9. ročníku a vyrobili si lapač snů.

NOCOVÁNÍ POD STROMEČKEM

I když v mnohých domácnostech stromeček ještě nemá své místo, ve 2. C ano.
A tak název článku je pravdivý, opravdu se nocovalo pod stromečkem.
Ale samotnému spaní předcházelo ještě mnoho aktivit. Po náročném „dopravení“ všeho potřebného do třídy, bylo nutno se vyřádit v tělocvičně. Po zahrání si nejrůznějších her se druháci uklidnili při vyřazovací postřehové hře DOBBLE. Všem pak určitě chutnala dovezená teplá večeře - PIZZA. Než bříško trošku splasklo a mohlo se jít na lampionový průvod, čekalo děti ještě jedno překvapení - AZ kvíz s náročnými i lehčími úkoly. Čtyři družstva si to rozdala mezi sebou, a protože to všechny opravdu bavilo, zahráli si pak vzájemný duel i vítězové a poražení. Po procházce ještě pro nebojsy stezka odvahy a může se jít spát.

VÁNOČNÍ BESÍDKA V TĚLOCVIČNĚ

21. 12. 2017 připravila Vánoční besídku ve školní tělocvičně pro všechny žáky a pedagogy třída 5. C. Tomuto vystoupení předcházela třídní besídka a vystoupení v Domově důchodců na Bezručově ulici v Novém Jičíně. Tělocvičnou tak zněly zimní a pohádkové písně, české koledy, poezie a vánoční hra Půjdem spolu do Betléma. Právě vánoční hra pozorné publikum, které tvořili žáci a učitelé pracoviště, velmi upoutala. Krásné slovo bylo totiž doplněno pěknými kostýmy. V průběhu besídky si všichni zazpívali známé písně a koledy. Rozcházeli jsme se s přáním krásných Vánoc a úspěšným rokem 2018.

VÁNOČNÍ TVOŘENÍ

Poslední adventní týden je plný netrpělivého očekávání Štědrého dne s nadílkou.
V domácnostech vrcholí přípravy na tento nejkrásnější den, peče se cukroví a děti si zdobí pokojíčky. Aby jejich výzdoba byla perfektní, tak i poslední školní den starého roku přiložily ruku k dílu a pustily se do tvoření vánočních a zimních dekorací. Všichni žáci z 1. C, 2. C a 3. C si během prvních třech vyučovacích hodin prošli třídy, kde si postupně vyrobili přáníčko se sněhulákem, stromeček z lékařských špachtlí a skládanou barevnou vločku. Jelikož některé výrobky byly náročnější, pomáhali jim ochotní žáci z druhého stupně, kterým děkujeme.

NĚMECKÁ KONVERZAČNÍ SOUTĚŽ

Ve čtvrtek 11. ledna proběhlo školní kolo konverzační soutěže v německém jazyce. Na prvním místě se umístila Daniela Židková ze 7. C, 2. místo patři Vandě Benčákové ze 7. C a Petru Kašubovi ze 7. B, na 3. místě skončil Lukáš Pohořelský ze 7. C. Blahopřejeme a přejeme hodně štěstí do okresního kola, které se bude konat ve Fokusu 12. února.

GEOLOGICKÁ EXKURZE 9. C

Ve čtvrtek 18. ledna jsme se vlakem vypravili do Ostravy na exkurzi o horninách a nerostech. Navštívili jsme Geologický pavilon prof. F. Pošepného.

Ujala se nás paní průvodkyně, která nám představila geologické sbírky. Po prohlídce sbírek jsme ve skupinkách vyplňovali pracovní list, zahráli si pexeso s kameny, skládali názvy nerostů, hráli kamenné domino.

ŠKOLNÍ KOLO V PIŠKVORKÁCH

V pondělí 22. ledna proběhlo školní kolo v piškvorkách, kterého se zúčastnilo 14 žáků 6. – 9. ročníků.
Každý účastník odehrál několik pětiminutových utkání, z kterých vzešlo pět žáků, kteří budou reprezentovat naši školu v únorové soutěži v Příboře.

1. MÍSTO V OKRESNÍM KOLE MATEMATICKÉ OLYMPIÁDY

Dne 24. 1. 2018 se ve Středisku volného času Fokus v Novém Jičíně uskutečnilo okresní kolo 67. ročníku Matematické olympiády kategorie Z5, Z9. V kategorii Z5 (žáci 5. tříd ZŠ a odpovídajících ročníků víceletých gymnázií) obsadila Vanessa Irma Blažková (5. C) 1. místo.

KONVERZAČNÍ SOUTĚŽ V ANGLICKÉM JAZYCE

Během minulého týdne proběhla dvě školní kola konverzační soutěže v anglickém jazyce.
V kategorii 6. a 7. tříd se na 1. místě umístil Petr Kašuba ze třídy 7. B, v kategorii 8. a 9. tříd to byl Patrik Paszek ze třídy 9. C

UŽ ČTU

Už znám všechna písmenka, jsou jich celé řádky… Začátek školního roku je už dávno za námi. V úterý 30. ledna, den před pololetním vysvědčením, pozvali prvňáčci své rodiče do třídy, aby jim ukázali, co se vše od září naučili a jak vyučování v první třídě probíhá.
Všichni přítomní si určitě zavzpomínali na své školní začátky a se zájmem sledovali celé „odpolední vyučování“ svých dětí.
Školáci předvedli, jak pomocí barevných víček pracují s písmenky, zahráli si na roboty, hravě přečetli slova na gumě a poskládaná slova ve vějířích. Zapisovali naučená písmena na mazací tabulku a bez problémů sčítali a odčítali. Také čtení vět z tabule zvládli a dokázali, že přečtenému textu rozumí.
Do výuky se nakonec zapojili i rodiče, kteří společně se svým prvňáčkem kreslili podle čteného textu. A že se jim to povedlo.
Za splnění nelehkých úkolů děti obdržely učebnici čtení na druhé pololetí a drobné odměny. Samozřejmě, že následoval zasloužený potlesk a pochvala od rodičů.

SOUTĚŽ VE SCRABBLU

V úterý 30. ledna 2018 hostilo příborské gymnázium 26 žáků – vítězů školních kol – v okresním kole deskové hry scrabble ve své anglické verzi. Naši školu reprezentovali dva žáci z osmého ročníku.
Jiří Černota se po třetím kole umístil na 12. a Václav Holec na 19. místě.

PRVŇÁČCI A JEJICH PRVNÍ VYSVĚDČENÍ, ZDRAVÁ PĚTKA

Čas utekl doslova jako voda a někteří ještě možná ani nestačili vstřebat dojmy z nástupu do školy a je tady konec ledna, který je pro všechny školou povinné spojen s pololetním

vysvědčením. Pro naše nejmladší školáky je to vysvědčení první a bylo spojeno i s malým překvapením. Prvňáčkům přijela zpříjemnit tento slavnostní den lektorka Zdravé pětky zábavným a poučným programem. Tato vzdělávací akce byla zaměřena na osvětu v oblasti zdravé výživy a správného stravování. Dopolední část vyučování byla tedy ve znamení „pětek“, které děti získávaly za správné odpovědi. Jejich sbírání bylo pro holky a kluky opravdovým zážitkem a šikovné děti se snažily, aby jich získaly co nejvíce. Během plnění úkolů všichni prokázali své znalosti o zdravé výživě a stravování. Každý žák prospěl s vyznamenáním, i když na vysvědčení od Zdravé pětky byly jen samé 5. A za pěkné známky následovala zasloužená odměna a to v podobě zdravého pohoštění, které si děti pod vedením lektorky připravily.
Než ale nedočkaví školáci dostali opravdové vysvědčení, čekal je ještě nelehký úkol. Připravit si sami své vysvědčení plné usměvavých sluníček. A už je to tady, konečně se prvňáčci dočkali. Ve třídě vládla dobrá nálada a děti s úsměvem převzaly první vysvědčení, které vypadalo úplně jinak.

ŽBLUŇK! UKONČENÍ PLAVECKÉHO VÝCVIKU ŽÁKŮ 1., 2. A 3. ROČNÍKU.

Plavecký výcvik měl celkem 10 lekcí. Během plavání pod vedením zkušených instruktorek používali žáci nejrůznější plavecké pomůcky a výuka byla prokládána zábavou, při níž děti hrály vodní hry, lovily barevné geometrické tvary, sklouzly se na skluzavce v nově zbudovaném dětském bazénku nebo lepily vodolepky.
Někteří žáci se naučili odbourat strach z vody a naučili se základům plavání. Jiní zdokonalili své plavecké styly. Zpestřením na jedné z lekcí byla návštěva fotografa, který pořídil žákům zajímavé snímky na památku.
Každá výuka končí hodnocením. Také hodnocení plavecké výuky má svá přesná kritéria. Je přesně dáno, co musí žák v kterém ročníku zvládnout. Výkon každého se objevil na závěrečném „Mokrém vysvědčení“.

MÁME DRUHÉ MÍSTO V OKRESE

Krásné druhé místo v okresním kole německé konverzace vybojovala Daniela Židková ze sedmého ročníku. Úspěšný byl i Petr Kašuba, rovněž ze sedmé třídy, který se umístil na čtvrtém místě.

DALŠÍ ÚSPĚCH V JAZYKOVÉ SOUTĚŽI

Petr Kašuba (7. B), vítěz školního kola v anglické konverzaci, skončil v okresním kole na báječném druhém místě! Srdečně blahopřejeme! Úspěšný byl i žák devátého ročníku Patrik Paszek, který si ze stejné soutěže odnáší 6. místo.

ŠKOLNÍ KOLO RECITAČNÍ SOUTĚŽE

V úterý 6. března jsme po roce opět soutěžili v recitaci. Recitovali žáci 3. – 5. třídy a 8. třídy.
V 1. kategorii zvítězila Natálie Knopová, na 2. místě se umístil Matyáš Košťál, oba postupují do okrskového kola. 3. místo obsadila Kristýna Pospěchová. Všichni žáci jsou z 3. C.
V 2. kategorii – to je ve 4. – 5. třídě vyhráli Matěj Šotola a Daniela Chalasová, oba postupují do okrskového kola, druhé skončily Eliška Flajšerová a Zuzka Podzemná. 3. pozici zaujali Kristián Hykš a Gabriela Lašáková.
Ve 4. kategorii – v 8. třídě zvítězili Tomáš Petráš a Šimon Škarpich. Oba chlapci postupují také do okrskového kola.

ŠKOLA HROU

Tradiční Den otevřených dveří probíhal letos na ZŠ a MŠ Jubilejní 3, pracovišti Dlouhá 56 opět podle osvědčené Komenského metody, takže především předškoláci a jejich rodiče mohli vstoupit beze strachu a prožít zábavné odpoledne v prostorách, kde budou příští školáci po devět let trávit spoustu času.
Dětem se určitě líbilo, že se hned na začátku mohly protáhnout v tělocvičně, pobavit se vystoupením tanečního kroužku a pak v krásně vyzdobených moderních učebnách vyzkoušet psaní, hru se slovy v češtině i angličtině, veselé počítání a seznámit se též se zajímavými výukovými programy na interaktivních tabulích, tabletech i počítačích, nakouknout do mikroskopu, vytisknout obrázek na linorytu a pozorovat chemické pokusy bez obav z výbuchu. Největším překvapením pro ně jistě byla 3D tiskárna, kde pan ředitel předvedl, jak lze „vytisknout“ píšťalku a na ni zapískat, vyrobil praktickou záložku do knížky, kterou si děti jako dárek mohly odnést domů, a vysvětlil, jak takové moderní zařízení pracuje, co všechno umí.
Kdyby se Jan Amos Komenský vydal na prohlídku školy s námi, nestačil by se divit, jak jeho nadčasové myšleny zapustily kořeny a názorná výuka by ho jistě potěšila, stejně jako děti, které na závěr spolu s rodiči mohly ve školní jídelně pohladit bříško menším občerstvením a zaposlouchat se přitom do oblíbených melodií z pohádek, které za doprovodu kytary zněly v podání milých zpěváčků školního pěveckého sboru.

ÓDA NA RADOST

Tak bychom mohli nazvat výchovný koncert někdejších brněnských filharmoniků, manželů Kocůrkových, kteří opět po roce zavítali na naši školu, aby nám představili netradiční hudební nástroje, tentokrát z období vlády Karla IV. v českém království, ale také pro nás neznámé nástroje i upomínkové předměty orientální, které si Mgr. Karel Kocůrek přivezl ze své návštěvy Nepálu. Mohli jsme žasnout nad lidskou vynalézavostí, s jakou byly z přírodních materiálů, větví i rohů zvířat vyrobeny, a zejména naslouchat zvukům, které z nich pan Kocůrek vyluzoval. Náš obdiv si také zasloužila návštěva nejvýše položené školy světa. V kontrastu s orientálními zvuky zazněly v podání jeho manželky melodické tóny houslí ve čtyřech Smetanových tancích a temperamentním Chačaturjanově Šavlovém tanci. Potěšením byla pak pro nás velká pochvala za strany účinkujících, že naši žáci umí krásně naslouchat, do tříd jsme se proto vraceli příjemně naladěni a bohatší o nevšední hudební zážitek.

LYŽÁČEK NA DLOUHÉ 2018

Týden od 5. do 9. března většina druháků a třeťáků očekávala s nadšením. Školní aktovky totiž vyměnili za lyže a třídu za krásně upravený svah v Tošovicích. Tam ale také nastala škola - škola lyžování. Rozdělení do družstev proběhlo rychle a za chvilku už svah brázdilo 11 citronků a 12 pomerančů, kteří se zdokonalovali v lyžařském umění. Posledních 12 borůvek čekalo, co bude. Bylo to jejich poprvé na lyžích. Ale po prvotním „osahání“ sněhu i ony začaly opatrně brázdit malý svah.
A nastal poslední den a očekávané závody. Připravenou dráhu zvládli všichni a v cíli čekal na každého diplom a sladká odměna.

VELIKONOČNÍ DÍLNIČKY

Na Velikonoce je třeba řádně se nachystat. To si řekli prvňáci a druháci a pozvali své příbuzné do školy na společné jarní tvoření. Ve školní jídelně se v úterý 20. března sešli

rodiče, prarodiče i sourozenci druháků a ve čtvrtek 22. března rodiče prvňáků při VELIKONOČNÍ DÍLNIČCE. Všichni si společně nabarvili vajíčka technikou mramorování či barvení voskem. Na stěnu si teď mohou pověsit látkové vajíčko ozdobené mašličkou a stůl velikonočně ozdobí květináč s vajíčky. Radost určitě udělala i veselá kávová ovečka na postavení, zavěšení nebo jako zápich.

VESELÉ ZOUBKY V 1. C

V rámci preventivního programu drogerie DM zaměřeného na správnou péči o zuby a prevenci vzniku zubního kazu prožili naši prvňáčci jednu poučnou a zajímavou hodinu.
Žáci dostali kartáčky a na velkém modelu chrupu se naučili, jak si správně čistit zuby. Dozvěděli se, kolik zoubků má dítě a kolik dospělý člověk. Odpovídali na otázky, co zoubkům škodí a jak je chránit před zubním kazem.
Nakonec si vše zopakovali při zhlédnutí filmu „ Jak se dostat Hurvínkovi na zoubek“ na interaktivní tabuli. Největší radost žákům udělaly balíčky od DM drogerie plné užitečných předmětů týkajících se zubní hygieny. Jako nejatraktivnější se jeví přesýpací hodiny, které většina žáků hned večer vyzkoušela. Věříme, že od této chvíle už žádný žáček nebude čištění zubů šidit!
Cílem preventivního programu bylo, aby děti věděly, jak o své zoubky správně pečovat a aby měly stále důvod k úsměvu, ve kterém jim nebude bránit bolavý zoubek nebo strach ze zubního lékaře.

NA SKOK DO AMERIKY

Již podruhé v měsíci březnu nás navštívil Mgr. Karel Kocůrek, aby předvedl žákům své znalosti a dovednosti. Tentokráte jsme se na 45 minut vypravili do západní části Spojených států amerických. V poutavé prezentaci jsme navštívili nejen rušná velkoměsta, jako jsou Los Angeles či San Francisco, ale poznali jsme i přenádhernou přírodu Yosemitského parku nebo nedotčené zkamenělé lesy. Kromě těchto zajímavostí jsme měli možnost nahlédnout do života tzv. native Americans, tedy indiánů kmene Navajo.

BUDOUCÍ ŠKOLÁCI U PRVŇÁKŮ

Předškoláci POZOR! Pomalu a jistě se blíží den zápisu do první třídy. A aby malí předškoláci věděli, jak to ve škole vypadá, navštívili letošní prvňáčky v jejich třídě. 14. března přišly děti z MŠ Loučka a 21. března jsme přivítali kamarády z MŠ Dlouhá 56. Děti společně přivolaly jaro básničkou, kterou je naučili už „otrkaní“ prvňáci. S malou obavou si budoucí školáci zkusili sednout do školní lavice a již beze strachu, za pomoci zkušených školáků, plnili úkoly na připraveném pracovním listě. Za splnění je čekala sladká odměna.

DO TEMNOTY SVĚTLO

Kouzlo Vánoc pominulo, nastaly všední dny se svými problémy, přiblížily se Velikonoce, a tak jsme si opět s dětmi 1., 2. a 3. třídy na velikonočním příběhu připomněli, že v životě radost často střídá smutek, ale netřeba věšet hlavu, i těžkosti mohou být užitečné, když potkáme člověka ochotného je s námi nést, sdílet a ukázat, jak se k nim postavit, abychom pak i my uměli vidět potřebné a dokázali jim rozsvítit sluníčko naděje a přivést ze tmy ke světlu. Velké poděkování patří lektorce Ivě Jasné, která nám to vše poutavě přiblížila, a přání slunečných Velikonoc nám všem.

TŘEŤÁCI SE CHYSTAJÍ NA VELIKONOCE

Po delší pauze jsme v pátek 23. března opět navštívili Žerotínský zámek, abychom si v jeho prostorách připomněli tradice a zvyky blížících se svátků jara – Velikonoc. Vše se nám moc líbilo a neodešli jsme ani letos s prázdnou.
Děti si během hodinové návštěvy prošly tři stanoviště. Holky, ba i kluci nabarvili vajíčka, vyrobili beránka z opravdového rouna, upletli mini jidáše ze samotvrdnoucí hmoty a zakousli se do skutečného jidáše z kynutého těsta. Znovu jsme s obdivem sledovali zdobení kraslic voskovou technikou a tradiční pletení tatarů z vrbového proutí.
Je dobře, že tradice Velikonoc stále žije i se svou historií a zvyky, a doufám, že naši žáci v ní budou nadále pokračovat

RECITAČNÍ OBHAJOBA SE POVEDLA

26. 3. 2018 proběhlo ve FOKUSU v Novém Jičíně okresní kolo v recitaci. Zde byli nominováni z okrskového kola Matěj Šotola a jako náhradník Daniela Chalasová /oba z 5. C/. Matěj Šotola dosáhl skvělého výsledku, protože vyhrál. Zajistil si tak postup do krajského kola v Ostravě, které bude 13. dubna. Potěšitelné je, že obhájil svou loňskou pozici. Daniela Chalasová recitovala taktéž, neboť jedna účastnice nebyla přítomna. Pěkné je i to, že oba recitátoři, kteří jsou z jedné třídy, reprezentovali náš okrsek v okresním kole.

PROJEKTOVÉ VYUČOVÁNÍ

Poslední tři dny měsíce března se u druháků nesly ve znamení Velikonoc.
Při projektovém vyučování si připomněli jejich základní znaky ať už z roviny křesťanského svátku či svátku jara. Dny pašijového týdne již znají a při škaredé středě se opravdu nikdo nemračil. Slovní zásobu z angličtiny obohatila velikonoční slovíčka a hlava se zapotila při přesmyčkách rostlin. Matematického motýla se podařilo vybarvit všem a vyřešit závěrečný kvíz bylo hračkou. I na výzdobu pokojíčku se našla chvilička, takže košíček na vajíčka nebo zápichy by byly. Největší radostí bylo motání a pečení velikonočních jidášků. A že chutnaly.

PROJEKTOVÉ VYUČOVÁNÍ VELIKONOCE V 1. C

Počasí se sice netváří, ale kalendář ohlašuje blížící se jaro. A ve znamení svátků jara se neslo i zábavné učení ve dnech 27. a 28. března, kdy se prvňáčci věnovali tradicím jarních svátků. Při projektovém vyučování se děti dozvěděly mnoho zajímavostí o Pašijovém týdnu a každý prvňáček už ví, co který den znamená a co označují jednotlivé symboly. V jarní básničce školáci hledali rýmy, hravě také zvládli velikonoční počítání a ani luštění křížovky se nezalekli. Z papíru si vyrobili stojánek na vajíčko ve tvaru slepičky, kterým doma ozdobí slavnostně prostřený stůl. No prostě – velikonoční tvoření, povídání o tradicích a zvycích velikonočních svátků a zajímavé učení - to je výčet aktivit, které si během dvou dní užívali žáci 1. C.

OSLAVY JARA NA NÁMĚSTÍ

Naše škola s radostí přijala nabídku města a ve středu 28. března vystoupila se svým krátkým programem na novojičínském náměstí, kde právě probíhal „Velikonoční jarmark“.
Městem se tak nesly pohádkové písničky v podání dětských hlásků našeho Zpívání s kytarou, které vykouzlily úsměv na rtech právě procházejícím občanům. Ti se s radostí zastavovali, aby zhlédli i vystoupení Tanečního kroužku s latinskými, indickými a irskými skladbami.

DEN UČITELŮ

Žáci 8. B připravili při této příležitosti zábavnou hodinu pro žáky 1. až 5. ročníku a jejich třídní učitelky.

BESEDA S MĚSTSKOU POLICIÍ

Prevence není nikdy dost. Proto naši prvňáci 4. dubna přivítali Mgr. Ilonu Majorošovou.
Ta s dětmi besedovala na téma Chodec – cyklista a také dětem pověděla o možném nebezpečí na silnici i mimo ni. Připomněla i důležitá pravidla osobní bezpečnosti.
Správné chování v silničním provozu a také telefonní čísla tísňových linek si během společného setkání děti procvičily zábavnou formou. Po splnění všech úkolů přišla i zasloužená odměna, ze které měli šikovní prvňáčci velikou radost. Děkujeme za poučné setkání a těšíme se na další.

DOPRAVNÍ SOUTĚŽ MLADÝCH CYKLISTŮ

26. dubna proběhlo na ZŠ Dlouhá 56 okrskové kolo dopravní soutěže. Soutěžilo se ve dvou kategoriích. Do 1. kategorie, což byli žáci do 12 let, se přihlásila družstva ze šesti škol. Naši školu reprezentovali Patrik Riedel, Kristián Hykš, Nela Kachelová a Zuzana Horáková. Toto družstvo obsadilo skvělé 1. místo a postupuje do okresního kola.
Ve 2. kategorii soutěžilo pět škol a za naši školu vybojovali Vojtěch Šrubař, Tomáš Chalas, Zdenka Žižková a Veronika Arnoštová velmi pěkné 2. místo.

VÝSTAVA DOMÁCÍCH MAZLÍČKŮ

V pátek 27. dubna proběhla v rámci oslav Dne Země výstava domácích mazlíčků našich žáků pod názvem „Malá školní ZOO“.
Své zvířecí kamarády představilo 32 chovatelů. K vidění byli zakrslí králíci, křečci, morčata, potkani, rybičky, vodní šnek, andulky, osmáci degu, želvy, činčila, agamy i sklípkan.

ČARODĚJNICKÉ UČENÍ U PRVŇÁKŮ

Závěr měsíce dubna si naši prvňáčci užili v duchu čarodějnic a čarodějů.
Každoročně si 30. dubna připomínáme tradiční zvyk „pálení čarodějnic“. Tento den a nastávající noc se nazývá Filipojakubská noc. O této tradici si děti vyprávěly v projektovém vyučování.
Do školy 27. a 30. 4. dorazili čarodějové a čarodějnice v zajímavých kostýmech a čarodějnické netradiční vyučování mohlo začít.
Děti s nadšením plnily nejrůznější úkoly, nechybělo čtení, počítání, míchání lektvarů a tvoření.
Ve skupinách děti nejprve vyhledávaly slova opačného významu a společně pracovaly s textem - přiřazovaly správné věty k obrázkům.
Do básničky doplňovaly vynechaná slova, vypočítaly čarodějnické příklady a z nabídnutých slov děti poté „uvařily“ kouzelný lektvar. Byly použity např. myší ocásky, tykadla, nohy pavouka, žáby a jiné dobroty. Mňam. Hodně smíchu a legrace si všichni užili při vyplňování čarodějnického kvízu.
Své učení završily čarodějnickým tvořením. Všem se tento den líbil.

ČARODĚJNICE U DRUHÁKŮ

Poslední tři dny měsíce března se třída u druháků proměnila v čarodějný rej. Do školy nepřišly děti, ale strašidla všeho druhu, aby si užila Projektové vyučování na téma ČARODĚJNICE. Vše začalo vyluštěním několika šifer, které byly důležité k vytvoření zaříkadla ke vzlétnutí koštěte, jež si skupinky vyrobily z přírodních materiálů. Po zvládnutí učiva o původu čarodějnic čekala na všechny další šifra - k výrobě čarodějného lektvaru. Ten se míchal ve vlastnoručně vyrobeném kotlíku. Matematické slovní úlohy nás připravily na poslední úkol v podobě odpovědí na otázky Malé čarodějnice. A nechybělo ani setí čarodějného býlí. Naštěstí začal květen a do třídy se zase vrátily děti.

SBĚR PAPÍRU

V dubnu proběhla soutěž ve sběru papíru, které se zúčastnilo 93 žáků a nasbíralo se celkem 6933,5 kg papíru. Zapojily se všechny třídy a podpořily tak ekologický program naší školy.
U kontejneru se vystřídalo 20 žáků, kteří ochotně pomáhali urovnávat a vážit sběr. Těmto pracovitým pomocníkům patří velký dík za to, že naše sběrová akce dopadla tak úspěšně.

VÝŠLAP NA VELKÝ JAVORNÍK

Dne 8. 5. 2018 se sedmáci vydali, jako minulý rok, pokořit vrchol Velkého Javorníku. Letos se nás sešlo mnohem víc, za což jsme velmi rádi. V 10:00 jsme měli sraz pod kopcem. Navíc jsme se vydali v den, kdy probíhala ekologická akce zvaná „Čisté Beskydy - Poděkuj horám!“, tak jsme neváhali, a tuto myšlenku podpořili. Vyzbrojeni rukavicemi, pytli, pláštěnkami a nákrčníky jsme vyrazili na cestu.
Nahoře velmi foukalo, později začalo pršet, takže nám pláštěnky přišly vhod.
Po výstupu na rozhlednu, malém občerstvení (hranolky a kofola) jsme se vydali na zpáteční cestu.
Všem se výlet moc líbil.

OSMÁCI VE SVĚTĚ TECHNIKY

Ve středu 9. 5. 2018 měli žáci osmých tříd z obou pracovišť možnost navštívit ostravskou Dolní oblast Vítkovice – Svět techniky. V téměř čtyřhodinovém programu jsme si nejdříve prohlédli stálou expozici. Poté se žáci rozdělili do tří skupin a věnovali se konkrétnímu, předem vybranému programu, a to na fyzikální, matematické či biologické téma. V posledním jmenovaném se skupinka dvanácti žáků pod mikroskopem přesvědčila o složení lidské krve a na základě teoretických znalostí z hodin přírodopisu mohli zjistit typ onemocnění podle tvaru, zabarvení či velikosti jádra bílé krvinky. Prováděli tedy realitě odpovídající hematologické vyšetření krve.

OVOCE DO ŠKOL

Naše škola je zapojena do Školního projektu Evropské unie Ovoce a zelenina do škol a Mléko do škol. Jsou to dotované dodávky ovoce a zeleniny pro 1. a 2. stupeň ZŠ.
V pátek 11. května 2018 navštívily naši školu dvě pracovnice Ovocentra z Valašského Meziříčí. Hravou formou si děti zopakovaly různé druhy ovoce. Dozvěděly se, které vitamíny ovoce obsahují. Za své správné odpovědi získávaly malé odměny. Některé z dětí vyprávěly, jak si doma připravují saláty z ovoce nebo zeleniny a byly odměněny čepicí „malého kuchaře“. Na závěr jsme si pochutnali na ovocných salátech, které nám slečny připravily.

EKOHRANÍ

V pátek 12. května se vyučování prvňáků přesunulo do Smetanových sadů, kde se na čtrnácti stanovištích soutěžilo v ekologicky zaměřených disciplínách. Akci pro děti novojičínských škol připravilo středisko volného času Fokus. K dobré náladě a sportování přispělo krásné počasí. A kdo vyhrál? Každý, kdo se zúčastnil.

DEN OTEVŘENÝCH DVEŘÍ ZDRAVOTNICKÉ ZÁCHRANNÉ SLUŽBY A DEN LINKY 155

V pondělí 14. května 2015 se žáci naší školy zúčastnili Dne otevřených dveří ZZS Nový Jičín. Ten se konal společně s akcí Den tísňové linky 155, který je symbolicky spojen s datem 15.5. Mimořádně bylo pro veřejnost otevřeno i pracoviště v Novém Jičíně a žáci si zde prohlédli záchranářská vozidla i jejich vybavení. Zdravotníci dětem připomněli zásady pro správné volání na tísňovou linku a vysvětlili, jak správně poskytovat první pomoc v situaci ohrožení života.

PRVŇÁCI A DRUHÁCI NA VÝLETĚ

Tááák a konečně vyrážíme. Kam? No přece na tolik očekávaný školní výlet. Ten se uskutečnil v pondělí 21. května a autobus nás dovezl do Ostravy. Dopoledne se děti vyřádily v Zábavním parku Žirafa, kde na velké ploše bylo více jak 90 atrakcí. Odpoledne jsme prožili v Dinoparku Orlová. Do života dinosaurů nás uvedlo 3D kino a vláček pak děti provezl touto říší pravěkých zvířat.

PRVŇÁČCI POPŘÁLI SVÝM MAMINKÁM

Svět je nejhezčí, když má máma svátek…
Touto písničkou zakončili prvňáčci v pondělí 28. května slavnostní program pro své maminky.
Na tento den se ale museli nejprve pořádně připravit. S předstihem vyrobili pro maminku dárek, barevnou kytičku z papírových sáčků, poté pozvánku s puntíkatým srdíčkem a už nastal také čas na trénování programu.
Čas rychle utíkal a nadešel den D. Pondělní dopoledne pak bylo ve znamení velkých příprav. Děti podle receptu umíchaly pomazánky, namazaly je na jednohubky, které ozdobily zeleninou. Snad budou hostům chutnat! Ještě nachystat třídu pro hosty a vše může začít.
Přesně v 16 hodin se první třída zaplnila maminkami, ale děti přišli povzbudit i ostatní členové rodiny.
Během pestrého programu děti přednesly naučené básničky, zazpívaly písničky a zatančily „kreace“, které nacvičily v tanečním kroužku. Každá maminka s úsměvem a možná i se slzou v oku převzala s láskou vyrobený dáreček.

2. MÍSTO V OKRESNÍM KOLE PYTHAGORIÁDY

Dne 28. 5. 2018 se ve Středisku volného času Fokus v Novém Jičíně uskutečnilo okresní kolo matematické soutěže Pythagoriáda.
V kategorii Z7 (žáci 7. tříd ZŠ a odpovídajících ročníků víceletých gymnázií) obsadila Hana Kubáňová (7. C) 2. místo.

MLADÝ DEMOSTHENES

Součástí výuky českého jazyka na druhém stupni je i nácvik mluveného projevu na zadané téma. Aby se žáci více pobavili, na začátku každého pololetí obdrží hodnotící tabulky a do nich bodují jednotlivé kategorie, kterých si u svých spolužáků musejí všímat, např. výběr tématu, gestikulace, použití jazykových prostředků apod. Na konci pololetí se výsledky vyhlašují a vítězové dostanou diplom a drobnou odměnu.

ŠKOLNÍ AKADEMIE

Ve čtvrtek 31. května se jeviště novojičínského divadla na zhruba dvě hodiny proměnilo v cirkusovou manéž. Ne že by byli k vidění klauni či zkrocená zvířata, podobnost s cirkusovým představením spočívala nejen v prostředí připomínající interiér šapitó, ale také v pestrosti jednotlivých vystoupení a ve vysokém nasazení všech účinkujících. Před vyprodaným hledištěm vystupovali žáci všech ročníků (včetně dětí z mateřské školky) – od prvňáčků, kteří v písničce předvedli, jak se vypořádali se základy angličtiny, až po deváťáky s hudební scénkou ze života třídy. Program byl opravdu šitý na míru všem divákům a každý si snad našel to své. K vidění byla dále recitace či dramatizace báje v německém jazyce, pěvecká a taneční čísla, skákání přes švihadla, poledance, parkour, mažoretky, zvonkohra či bublinová show. Na závěr se žáci společnou písní rozloučili se vstřícným a milým publikem. Poděkování patří jak všem účinkujícím žákům a pedagogickým pracovníkům, tak všem ostatním, kteří se jakýmkoliv způsobem na přípravě školní akademie podíleli.

PRVŇÁCI OSLAVILI DEN DĚTÍ

Před námi je poslední měsíc letošního školního roku a ten začal pěkně vesele. Každoročně prvního června slaví všechny děti svůj svátek a naši prvňáčci si jej pěkně užili. Na školní zahradě se „objevil“ skákací hrad, ve kterém si děti během slunečného dopoledne pěkně zařádily.
A že se školní oslava vydařila, o tom svědčí rozzářené dětské oči. Velké poděkování patří Julinčině mamince, která nám ochotně barevný hrad zapůjčila.

PŘEDŠKOLÁČEK

Je po zápise do první třídy a naši budoucí prvňáčci se již v září posadí do školních lavic. Aby se lépe seznámili se školním prostředím a poznali se mezi sebou, připravili pro ně paní učitelky z prvního stupně tři setkání s různými aktivitami. Předškoláci zjistili, že již umí poznat první písmenko ve slově i správně držet tužku, angličtina s kocourem Otto byla zábavná, určování ročních období bylo hračkou a že hrozivá matematika je vlastně jednoduchá. Závěr setkání probíhal v tělocvičně, kde se spíše zapotila paní učitelka s rodiči než děti. Každou práci je třeba odměnit, a tak si děti odnášely domů diplom s názvem Školák či Školačka a sladké medaile našeho Předškoláčka.

VÝSLEDKY EKOLOGICKÝCH SOUTĚŽÍ

Pátý červen 2018 byl nejen Světovým dnem životního prostředí, ale také významným dnem pro všechny žáky, kteří se aktivně zapojili do soutěže ve sběru vysloužilých elektrospotřebičů. V sále novojičínského kina proběhlo slavnostní vyhlášení výsledků ekosoutěže. Naše škola se soutěže účastní již čtvrtým rokem a vždy je velmi úspěšná. Letos jsme odevzdali celkem 3 307 spotřebičů.

Mezi třídami obsadila 3. místo třída 1. C, druhé místo žáci ze 4. C a nejlepšími sběrači jsou žáci 3. C, kteří se stali i absolutními vítězi mezi třídami všech základních škol ve městě. Vítězné třídy obdržely finanční odměnu a žáci 3. C se ještě zúčastní zaslouženého výletu. Zapojili jsme se i do soutěže o nejekologičtější školu a obsadili jsme 3. místo. Nejen účastí v těchto soutěžích, ale i dalšími aktivitami se žáci snaží zlepšovat životní prostředí a chovat se ekologicky.

„EKOLOGIE NÁM NENÍ LHOSTEJNÁ."

Tak se jmenovala akce společnosti ASOMPO, a. s., která sídlí v Životicích u Nového Jičína. Zde se nachází skládka komunálního odpadu, kompostárna a zařízení k úpravě biologicky rozložitelného odpadu. Zábavný program proběhl 5. června v celém areálu od 9 hodin. Děti si mohly projít celou skládku odpadu, viděly jak zrekultivovanou a zatravněnou část, tak prostor, kam se odpad vyváží. Dopoledne bylo zpestřeno zábavným programem s vystoupením Hopsalína, ekologickými pexesy a skládankami, leteckými modely a nechyběl ani skákací hrad.
Celá akce byla organizátory velmi dobře připravena a žákům dala zase hodně nových informací z oblasti ekologie.

SLAVNOSTNÍ VYHLÁŠENÍ VÝSLEDKŮ OKRESNÍCH KOL SOUTĚŽÍ MŠMT

Dne 14. 6. mířilo 5 žáků naší školy do Fokusu, protože se konalo slavnostní vyhlášení soutěží okresních kol MŠMT. Umístění si naše škola vybojovala v těchto soutěžích: recitaci (1. místo), Matematické olympiádě (1. místo), Pythagoriádě (2. místo) a konverzačních soutěžích v německém (2. místo) a anglickém (2. místo) jazyce. Odměnou pro tyto šikuly byla peněžní poukázka do Knihcentra, kde si děti mohly vybrat knihu dle svého gusta.
Nutno poznamenat, že se jedná o skutečné talenty, jelikož byli jediní reprezentanti z obou dvou pracovišť.

POBYT V PŘÍRODĚ - HORNÍ BEČVA

11. června odjíždělo na pobyt v přírodě 61 žáků společně s pedagogickým doprovodem. Všichni se těšili, zároveň byli trošku napjatí a nedočkaví. Po naložení všech zavazadel se rozjely dva autobusy a mířily do Rožnova pod Radhoštěm na exkurzi do Mlýnské doliny.
Krátce po poledni jsme už dojeli k hotelu Labyrint, vyložili si všechna zavazadla a šli rovnou do jídelny k obědu. Byl vynikající, jako od maminky. Po obědě následovalo ubytování, vybalení si všech potřebných věcí. Odpoledne jsme prožili v lese, kdy jsme si cestou sbírali borůvky. A jak nám chutnaly! Pomalu přišel večer a s ním první noc na pobytu v přírodě.
V úterý proběhla hra TOVOD s pohybovými sestavami, odpolední a večerní program připravilo SVČ FOKUS. Stejně tak středeční program až do podvečera probíhal pod vedením pedagogů SVČ FOKUS. Z bohaté nabídky uvádím např. hry v komunitě, tvorba bannerů, reklamní spoty, diskotéka, skupinový desetiboj, sestavení létajícího balónu s vajíčkem, závěrečné hledání pokladu. Program pedagogů ze SVČ FOKUS byl velmi zdařilý, dětem se líbil.
Ve čtvrtek dopoledne jsme ve skupinách vytvářeli myšlenkové mapy pod názvem Pozorujeme přírodu v Beskydech a odpoledne jsme se po skupinách vystřídali v hotelovém vnitřním bazénu. Tam se nám velmi líbilo.
Přišel pátek 15. 6. a s ním balení a loučení s Labyrintem. Celý personál hotelu se o nás po dobu pěti dnů vzorně staral, jídlo bylo vynikající. Všichni byli úžasní, ochotní a my jsme jim naši spokojenost dávali hodně najevo. Závěrečné rozloučení v jídelně s panem vedoucím a

paní servírkou nemělo chybu. Všichni si vyslechli velký potlesk žáků a přání, že se snad sejdeme někdy v budoucnu.

V PRAZE BYLO BLAZE

Školní výlet sedmáků a osmáků se vydařil. Přálo nám počasí a sluncem zalitou Prahu jsme si náležitě vychutnali. Prošli jsme všechna známá místa od Václavského náměstí, přes Karlův most, Pražský hrad, Národní divadlo, až po Staroměstské náměstí. Komu zbyla trocha energie, „prošel“ se ještě v nákupním centru Palladium, kde měly děti rozchod.

DOPOLEDNE S PING – PONGEM

Oddíl stolního tenisu TJ Nový Jičín uspořádal pro žáky dopoledne plné pohybu. Zúčastnili se ho ve dnech 19. a 20. června žáci 1., 2. a 3. třídy. Hned po příchodu byli žáci rozděleni do skupinek, v nichž se pohybovali po pěti stanovištích. Na každém z nich plnili pod vedením zkušených instruktorů tělovýchovné úkoly: skok do dálky, pinkání, skákání přes švihadlo, kotoul a člunkový běh s míčkem na čas. Na závěr proběhlo v suterénu budovy vyhodnocení těch nejlepších, z nichž si ten absolutní vítěz odnesl pohár. Sladká odměna čekala úplně na každého. Pohybu není nikdy dost a tak chybí jen dodat: „Sportu zdar“.

SLAVNOSTNÍ SETKÁNÍ ŽÁKŮ U PANA STAROSTY

25. 6. 2018 se uskutečnilo slavnostní setkání pana starosty Městského úřadu v Novém Jičíně s nejúspěšnějšími žáky právě končícího školního roku. V aule městského úřadu byli přítomni nejlepší žáci ze všech novojičínských škol, kteří dosáhli vítězství, nebo jiných výborných umístění v okresních, oblastních a celostátních kolech v oblasti jazyků, přírodních i humanitních věd, sportu. Oceněni byli i žáci, kteří trvale dosahují výborných výsledků.
Za naše pracoviště se akce zúčastnili:
Matěj Šotola, 5. C – vítěz okresního kola v recitaci
Vanessa Irma Blažková, 5. C – vítězka okresního kola Matematické olympiády
Kristýna Babulíková, Patrik Paszek a Vojtěch Šrubař – všichni z 9. C dostali čestné uznání za trvalé dosahování výborných studijních výsledků.
Jmenovaní žáci obdrželi z rukou starosty Městského úřadu v Novém Jičíně PhDr. Jaroslava Dvořáka osobní gratulaci s diplomem a drobným dárkem. Po oficiální části pozval pan starosta všechny přítomné k pohoštění, které bylo připraveno. Žáci si pochutnali na koláčcích a dalších sladkostech s minerálkou. Celá akce probíhala v přátelské předprázdninové atmosféře.

TŘEŤÁCI SE RADUJÍ

Hurá, hurá! Máme opravdu velikou radost z našich úspěchů v ekologických soutěžích, a proto návštěva místní pizzerie Oscar byla naší plánovanou „slanou tečkou“ za tímto „hattrickem“. Pizza byla skutečně skvělá.
A co se nám tedy podařilo?
Náš první úspěch přišel v dubnu. Zvítězili jsme ve sběru starého papíru a získali tak docela vysokou částku na nákup školních potřeb.
Následoval sběr vysloužilých elektrospotřebičů, který byl dlouhodobější záležitostí. Jelikož se snažíme myslet ekologicky, šli jsme do toho. Velkou motivací pro nás byla i možnost získání finanční odměny. A podařilo se! Vyhráli jsme v rámci školy a získali slíbenou finanční částku.

No a tím nejkrásnějším úspěchem je absolutní vítězství mezi třídami všech základních škol ve městě a za odměnu výlet pro celou třídu! Tak to je super. Výlet nás čeká v září a moc se těšíme.
Díky našim skvělým rodičům jsme dokázali nemožné a máme radost, že slovo „ekologie“ už není pro nás a naše rodiny tak neznámé…

DEN DĚTÍ- ROZLOUČENÍ SE ŠKOLOU

Na konci školního roku tradičně slavíme Den dětí.
Letos nám po dlouhé době nepřálo počasí, a tak jsme místo procházek po okolí Nového Jičína zůstali v lavicích. Ovšem jen žáci prvních až sedmých tříd. Ti starší si pro ně totiž připravili náhradní program, tzv. „Variantu Prší“ a rozhodně nikdo se nenudil.

ŠKOLNÍ ROK SKONČIL, ZAČALY PRÁZDNINY

Tradiční slavnostní rozlučka s deváťáky udělala pomyslnou tečku za školním rokem 2017/2018. Ve fotogalerii se můžete podívat na žáky, kteří byli oceněni za vědomostní a sportovní soutěže a za reprezentaci školy. Také si každá třída vybrala svého zástupce pro vyhlášení „Žáka roku“. Poté se všichni odebrali do svých učeben, kde třídní učitelé předali žákům vysvědčení. Doufáme, že všichni vykročili do dvouměsíčních bezstarostných prázdnin pravou nohou.

Děkujeme všem zaměstnancům školy za obětavou práci, odpovědný přístup k plnění úkolů, nadšení, elán a stále výraznější prezentaci školy na veřejnosti.

V Novém Jičíně dne 17. 9. 2018

Mgr. Sylva Bartoňová